

03/07

六 09:00-12:30



2026

原住民族學生升大學輔導講座

志願選擇及指定項目甄試準備篇

活動手冊

目錄

一、115 年原住民族學生升大學輔導講座-志願選擇及指定項目甄試準備篇-活動 流程.....	1
二、教育部國民及學前教育署 115 年原住民族學生升大學輔導講座-志願選擇及 指定項目甄試準備篇實施計畫.....	2
三、原住民學生升普通大學途徑介紹/施建呈輔導教師.....	4
四、志願選填分析與策略/余舒蓉校長.....	27
五、【附錄】參考資料.....	49
(一)原住民學生升學保障及原住民公費留學辦法.....	51
(二)115 學年度大學多元入學各項重要日程表.....	53
(三)多元入學路徑圖.....	55
(四)升學資訊參考網站一覽表.....	60
(五)原住民族學生助學措施一覽表.....	62
(六)原住民族學生特種身分條件及證明文件一覽表.....	67
(七)115 學年大專校院各招生管道-原住民學生名額統計表.....	71
(八)115 學年離島地區及原住民及高級中等學校應屆畢業生升學國(市)立 師範及教育大學聯合保送(學士)招生名額統計.....	72
(九)114 學年離島地區及原住民及高級中等學校應屆畢業生升學國(市)立 師範及教育大學聯合保送(學士)錄取人數統計表.....	73
(十)112-115 學年度原住民族及離島地區醫事人員養成計畫公費學生錄取 名額統計表.....	75
(十一)115 學年大專校院原住民專班(學士)招生名額一覽表.....	77
(十二)「繁星推薦」管道招生 113-115 學年外加名額相關資料	
1)114 學年大學「繁星推薦」管道外加名額相關資料.....	79
2)115 學年大學「繁星推薦」管道原住民外加名額統計(多頁)....	85
3)114 學年大學「繁星推薦」管道原住民外加名額統計(多頁)...	85

4)113 學年度大學「繁星推薦」招生-原住民外加名額之校系招生名額 統計表(多頁).....	85
(十三)「申請入學」管道招生 113-115 學年外加名額相關資料	
1)114 學年大學「申請入學」管道外加名額相關資料.....	82
2)115 學年大學「申請入學」管道原住民外加名額統計(多頁)....	85
3)114 學年大學「申請入學」管道原住民外加名額統計(多頁)....	85
4)113 學年度大學「申請入學」招生-原住民外加名額之校系招生名額 統計表(多頁).....	85
(十四)「分發入學」管道招生 113-114 學年外加名額相關資料	
1)114 學年分發入學管道特種生錄取分析表.....	83
2)109-114 學年分發入學管道特種生錄取人數統計.....	84
3)114 學年度大學分發入學-各系組最低錄取標準及錄取人數(多頁)	85
4)113 學年度大學分發入學-各系組最低錄取標準及錄取人數(多頁)	85
**本場次手冊雲端資料 QR-code 連結.....	85

教育部國民及學前教育署 115 年原住民族學生升大學輔導講座
-志願選擇及指定項目甄試準備篇-
活動流程

一、活動時間：115 年 03 月 07 日（六）09:00 - 12:30

二、活動地點：以 Google Meet 進行，會議室代碼：vmr-ztrx-sor

會議室連結 <https://meet.google.com/vmr-ztrx-sor>

三、報名網址：採取網路報名，報名網址 <https://forms.gle/oGEmWdgDPtNE1v7P7>

四、活動內容：

時間	內容	講師	備註
08:50-09:00	報到	08:50 開放登入會議室及線上簽到	
09:00-09:05 (5 分鐘)	貴賓介紹(致詞)	陳盛賢教授(國立臺中教育大學原住民族教育及文化研究中心主任)	介紹講師
09:05-10:05 (60 分鐘)	原住民學生升普通大學途徑介紹	施建呈輔導教師 (國立屏東高級工業職業學校)	(申請入學、分發入學、獨招、醫事公費)
10:05-10:10 (5 分鐘)	休息一下		
10:10-10:40 (30 分鐘)	志願選填分析與策略	余舒蓉校長(布農族學生家長/新竹縣關西鎮坪林國小)	
10:40-11:10 (30 分鐘)	指定項目甄試準備與技巧 -備審資料整理-	包惠華老師(臺南瀛海中學醫科班)	
11:10-11:40 (30 分鐘)	指定項目甄試準備與技巧 -面試準備-	謝儲鍵主任 (國立臺中教育大學區域與社會發展系)	
11:40-11:45 (5 分鐘)	休息一下		
11:45-12:00 (15 分鐘)	原民籍學長姊經驗談 1. 分享升學經驗 2. 分享找尋自我興趣及學群之過程	1. 繁星入學管道/法政學群: 蔡欣恬 gemsir mavalju 同學(排灣族, 高雄大學政治法律學系) 2. 申請入學管道/醫藥衛生學群: 噶雅谷·友刺拉菲同學(布農族, 國立臺灣大學公共衛生學系)	每位分享約 8-10 分鐘
12:00-12:30 (30 分鐘)	綜合座談 Q&A	1. 陳盛賢教授(國立臺中教育大學原民中心) 2. 白紫·武賽亞納主任(臺北市原住民族教育資源中心)	
12:30~	賦歸		

教育部國民及學前教育署 115 年原住民族學生升大學輔導講座 -志願選擇及指定項目甄試準備篇- 實施計畫

壹、依據

- 一、教育部國民及學前教育署補助辦理原住民族教育要點。
- 二、教育部國民及學前教育署 115 年度都會區原住民族教育推廣計畫暨原住民族文化認知測驗研究。
- 三、教育部國民及學前教育署補助臺北市原住民族教育資源中心計畫。

貳、目的

原住民族學生升學管道多元，教育部國民及學前教育署透過辦理原住民族學生升學輔導講座，提供政策及升學相關訊息，使家長及學生了解原住民族教育之權利，並保障原住民族學生教育選擇權。

參、辦理單位

- 一、主辦機關：教育部國民及學前教育署。
- 二、承辦單位：國立臺中教育大學原住民族教育及文化研究中心、臺北市原住民族教育資源中心。

肆、講座時間與地點

- 一、活動時間：115 年 03 月 07 日（六）09：00 - 12：30。
- 二、活動地點：線上講座，以 GOOGLE MEET 進行，會議室代碼將於活動前 1 天以 E-mail 通知。
- 三、講座內容請參閱附件，本場次重點為一般大學升學管道之介紹說明。

伍、參加對象

- 一、對本計畫有興趣之高職中原住民族學生、家長及學校教師。
- 二、深化高級中等學校原住民族學生升學輔導及適性發展，請各校輔導教師踴躍報名參加。

陸、報名方式

- 一、採取網路報名，報名網址 <https://forms.gle/xkt1gveAupRW47h9A>
- 二、即日起開放報名，限額 250 人，額滿為止。
- 三、報名截止時間：115 年 03 月 05 日（四）23 時。

柒、聯絡資訊

國立臺中教育大學原住民族教育及文化研究中心



報名表單 QRcode

電話：04-22183398（鄭小姐） Email：chuchien@mail.ntcu.edu.tw

捌、本計畫核定後實施。

玖、附則

- 一、本次講座核發參與教師研習時數 3 小時，參與講座者請於講座開始後 **15 分鐘內完成簽到**，講座結束後於規定時間內完成意見回饋填寫，辦理單位將於講座後依意見回饋單核發教師研習時數。
- 二、本次講座將全程錄影，參加講座者即視為同意授權課程過程中之肖像權。

原住民學生升普通大學途徑介紹

講師：施建呈輔導教師(國立屏東高級工業職業學校)



115年原住民族學生升大學輔導講座
志願選擇及指定項目甄試準備篇

原來我也可以

大學升學迷途指南

好的壞的都值得經驗

國立屏東高級工業職業學校
施建呈 專任輔導教師

分享大綱

一、你想要什麼樣的未來？

二、升普通大學途徑介紹

- ◇高中：繁星推薦、申請入學、科技申請、分發入學…等
- ◇其他：醫事人員養成計畫、師資保送、獨招…

三、總結 Q A



選科系不知要選哪一系？

申請入選有加分嗎？

原住民加分優待？

哪個管道適合我？

我的成績可以上哪些學校？

升學後，我未來的出路？

繁星推薦外加名額？

我是誰

我來自哪裡

我要到哪裡

你想要
什麼樣的未來



升學網站

大學選才與高中育才輔助系統



 大學問
<http://www.unews.com.tw>



台北原宇宙
青年學子專訪集



 115 學年度
大學多元入學升學網



 圓夢助學網
Department of Help Dreams



身為學生

- 文化、族群與我
- 我想為為族群、部落做些什麼？

自我

- 自我探索、測驗評量
發現自己的能力、特質、興趣所在
- 參與各種不同類型的活動
原住民學生青年領袖培育營
教育部原住民學生人文與社會科學營
高中原住民族學生科學人才培訓計畫

- 關注社會發展趨勢
新聞、雜誌、社群媒體等
- 家庭的期待

環境

資訊

- 多元入學管道的認識
- 參與校內外的講座
- 人物訪談
台北原宇宙Podcast



身為師長

- 聽聽孩子的想法
- 孩子也需要學會負責

陪伴

資訊

- 一起查找升學資訊
- 尋求相關講座、資源

合作

- 教師、家長溝通討論





繁星推薦

#高中生 #10-15%



繁星推薦



11/04
簡章公告



01/17-01/19
大學學測



03/11-03/12
繳費報名



第一~七學群

03/18
公告錄取名單

推薦資格

1. 全程就讀同一所高中的應屆畢業生。
2. 高一至高三上學期，在校成績在於前20%~50%。
3. 學測、英聽、術科成績通過大學校系訂定之標準。



報名時，可選擇「一般生」或「原住民生」身份，
分發比序作業同一般生，競爭對象為「原民生」。



繁星推薦



選校系 → 繳費用 → 等放榜

- 一校一學群
- 爭取第一推薦序
- 撕榜 / 電腦作業

繁星推薦「錄取生」無論放棄與否，都不能參加當年的「個人申請」招生

繁星推薦

🔍 繁星推薦網站 → 簡章公告 → 校系分則查詢 → 提供外加名額校系

國立政治大學 民族學系		學測、英聽檢定		分發比序項目
前20%		科目	標準	
校系代碼	00612	國文	均標	1、在校學業成績全校排名百分比 2、公民與社會學業成績總平均全校排名百分比 3、歷史學業成績總平均全校排名百分比 4、地理學業成績總平均全校排名百分比 5、學測國文級分 6、學測英文級分 7、學測數學B級分
學群類別	第一類學群	英文	均標	
招生名額	5	數學A	--	
可填志願數	18	數學B	--	
外加名額	1	社會	前標	
可填志願數	11	自然	--	
		英聽	--	
備註	2.本系亦鼓勵具多元文化背景的學生報考，如原住民族、客家、華裔、外籍、海外華裔、外交與生態各領域，歡迎有志青年報考。 3.本系有田野實習課程，培養學生將學術理論與實務結合。 4.經繁星推薦管道入學者，若日後提出轉系申請，本系將從嚴審核，請學生審慎思考。 5.本系網址： http://ethnos.nccu.edu.tw ；聯絡電話：(02)29387107。			學測、英聽檢定、分發比序項皆與一般生相同

為「原住民生」身份學生互相競爭

• 115年繁星簡章範例

繁星推薦「錄取生」無論放棄與否，都不能參加當年的「個人申請」招生

繁星推薦

第一輪分發：

各大學校系依照在校排名與其他條件，將名額分配給各高中**第一序**考生。

第一類學群	文、法、商、社會科學、教育、管理等學系
第二類學群	理、工科等學系
第三類學群	醫、生命科學、農等學系
第四類學群	音樂相關學系
第五類學群	美術相關學系
第六類學群	舞蹈相關學系
第七類學群	體育相關學系
第八類學群	醫學系、牙醫系

• 同一所高中僅共錄取一名學生

• 高中需就讀相關藝才專班！

• 同一所高中個別錄取一名學生

• 同一所高中通過篩選一名學生

第八類學群會進行第二階段甄選（面試），時間與個人申請二階相同，若繁星推薦面試上了醫學系／牙醫系，錄取需以繁星放榜志願為先。

繁星推薦

第二輪分發

各大學校系將**剩下名額**依照在校排名與其他條件，將名額分配給各高中**第二序**以後的考生。

第一類學群	文、法、商、社會科學、教育、管理等學系
第二類學群	理、工科等學系
第三類學群	醫、生命科學、農等學系
第四類學群	音樂相關學系
第五類學群	美術相關學系
第六類學群	舞蹈相關學系
第七類學群	體育相關學系
第八類學群	醫學系、牙醫系

• 若校系有缺額，同一所高中不限制錄取名額

• 若校系未達指定項目甄試人數，同一所高中通過篩選一名

第八類學群會進行第二階段甄選（面試），時間與個人申請二階相同，若繁星推薦面試上了醫學系／牙醫系，錄取需以繁星放榜志願為先。



繁星推薦



我適合這個管道嗎？

- 符合繁星推薦資格 學測成績達門檻 有明確想就讀的目標校系



申請入學

高中生、高職生 # 45-55%



申請入學



3/24-3/25
集體報名



3/31
第一階段
篩選結果



4/30-大學自訂
上傳資料



05/14-05/31
第二階段
面試



06/01
公告
正備取名單



1

選校系



2

繳費用



3

勾學檔



4

參甄選



5

填志願



6

放榜

選擇想申請的
六個科系

每系100元

第一階段放榜
勾選NOPQ
上傳系統

第二階段甄選
參加各校面試、
筆試、實作等

公告正備取名單
上網填志願

申請入學

第一階段

學測、英聽檢定與篩選
外加名額

第二階段

審查資料（學習歷程檔案）

面試／團體面試

筆試

實作



吳慧芝秘書（國立臺中教育大學教務處）指定項目甄試準備與技巧

申請入學

115年簡章範例

申請入學網站 → 簡章公告 → 校系分則查詢 → 提供外加名額校系

國立臺灣大學 法律學系財經法學組		學測、英聽篩選方式		甄選總成績採計方式及佔總成績比例			甄選總成績同分參酌之順序			
		科目	檢定 篩選 倍率	學測成績 採計方式	佔甄選總 成績比例	指定項目		檢定 甄選總 成績比例		
校系代碼	001622	國文	頂標 3	*1.00	40%	審查資料 面試	30%	一、學測英文級分 二、學測國文級分 三、學測數學B級分 四、學測社會級分		
招生名額	18	英文	頂標 3	*1.00					70分	30%
性別要求	無	數學B	前標 --	*1.00						
預計甄試人數	54	社會	頂標 --	*1.00						
原住民外加名額	1	甄選總成績同分參酌之順序						離島外加名額縣市別限制		
離島外加名額	2							1名限澎湖縣、1名限金門縣		
指定項目甄試費	1500	指定項目內容	項目： 修課紀錄(A)、課程學習成果(B、C)、多元表現(F、M、N)、學習歷程自述(O、P、Q)、其他(R、自傳) ※項目內容請參照本簡章「貳、分則」乙、審查資料項目內容對照表(第20頁)。							
寄發(或公告)指定項目甄試通知	115.3.31		說明： 審查資料內容不得透露學科能力測驗成績。							
繳交資料截止	115.5.6		甄試說明							
指定項目甄試日期	115.5.24		1. 口試時間：5月24日(日)。 2. 詳細口試時間、地點請於5月22日(五)14:00起見本系網站公告，不另通知。 3. 口試成績未達70分者不予錄取。							
榜示	115.6.1									
總成績複查截止	115.5.27									
同級分(分數)超額篩選方式	一、學測國文、英文、數學B、社會之級分總和 二、學測英文級分 三、學測數學B級分 四、學測國文級分									
1. 參加聯合分發：本系參加校內聯合分發，請見「本校重要事項說明」。 2. 聯絡電話：(02)33668915。										
一、學測國文、英文、數學B、社會之級分總和 二、學測英文級分 三、學測數學B級分 四、學測國文級分										
3. 遇同等一階段篩選者，請務必於報名前至 https://reg.aca.ntu.edu.tw/113app.aspx 詳閱本校招生須知，報名及繳費至5月6日止。										

申請入學

115學年度大學申請入學招生簡章總則

第08頁：外加名額篩選說明

- 未通過第一階段篩選之原住民考生，其申請校系訂有原住民外加名額者，甄選委員會依該校系所訂「同級分(分數)超額篩選方式」順序一之學科能力測驗科目級分總和，以外加名額五倍之人數進行外加名額之篩選，通過者取得參加第二階段指定項目甄試之資格。若申請校系未參採學科能力測驗任一科目者，則一律取得參加第二階段指定項目甄試之資格。

第13頁：以外加名額招收學生之作業方式

- I. 通過第一階段篩選之原住民考生於該校系招生名額內未獲錄取時，則併入通過第一階段外加名額篩選之原住民考生中，按甄選總成績高低排序，以外加名額錄取。
- II. 成績未達錄取標準者，雖有名額亦不予錄取。

申請入學

參考自：@jackmihao 上課不聽現在聽

原住民考生



1. 不看檢定五標、篩選倍率
2. 依超篩第一項總分排名
3. 取外加名額五倍進二階

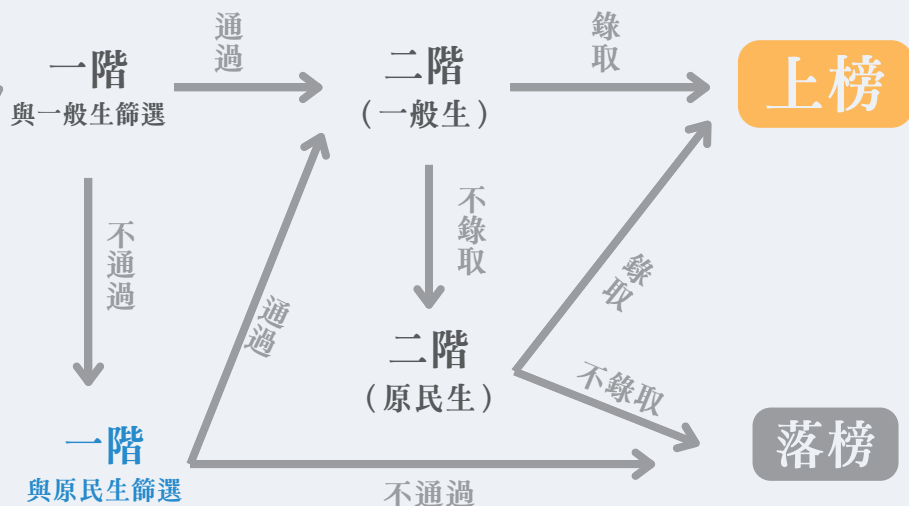

申請入學

我適合這個管道嗎？

- 對申請科系有強烈動機
- 特定科目表現突出
- 良好的挫折忍耐力
- 擁有精彩的課外生活，如擔任幹部、參與社團、志工活動等



學長姊經驗談－申請入學管道／社會心理學群／伍以晴Abus同學（布農族）



科技申請

高中生



科技申請

115 學年度科技校院日間部四年制申請入學聯合招生



3/19-3/24
集體報名



3/31
第一階段
篩選結果



4/30-大學自訂
上傳資料



05/14-05/26
第二階段
科技校院複試



各校自訂
公告
正備取生名單



- **報名學測**者皆可以參加，各科校系計標準不同
- 第一階段：以學測成績進行篩選，至多可填**六個志願**
- 第二階段：依各校系要求進行面試、資料審查或筆試等
- 原住民考生可提供**原住民族群學習相關活動證明**或**多元表現成果**，得納入書面資料審查評分採計項目



分發入學

高中生、高職生 #20-25%



分發入學

115 學年度大學分發入學招生



01/17-01/19
大學學測



術科考試



07/11-07/12
分科測驗



08/01-08/04
登記分發志願



08/13
公布分發結果

- 多數校系提供**2~5%**之外加名額，可填100個志願。
- 依據各校系「檢定標準」及「指定考試科目分數」進行分發。

歷史、地理、公民、數甲、數乙、物理、化學、生物

- **特種生加分優待**—原住民學生：其他如「蒙藏生」、「僑生」等

1. 具中級以上原住民族語言能力證書者…………… **加分 35% 優待**。
2. 無文化語言能力證明者：…………… **加分 10% 優待**。
3. 以校系訂定之採計及加權方式計算加權成績後，另加優待分數為其總成績。



分發入學

115 學年度大學分發入學招生簡章

校名：國立東華大學(034)

需再考分科測驗的公民與社會科目

學系名稱	系組代碼	核定名額	原民外加	其他各類外加	學科能力測驗及英語聽力檢定標準	採計科目及加權 (含學測、分科及術科)	同分參酌順序	選系說明
國際企業學系	1775	15	2	1	1. 數學 A(後標)或 數學 B(後標)	英文(學測) x 2.00	1	本系以「全球經營管理」與「服務行銷與創新創業」雙專業學程拓展學生國際視野與強化學生就業創業競爭力。本系學生畢業即就業，聘僱於500大企業比例高；課程結合國內外企業見學，融合未來科技產業趨勢；海外交換與移地教學參與機會多；本系教師教學研究績效卓越。
						國文(學測) x 1.50	2	
						公民與社會(分科) x 1.00	3	
						--	--	
有檢定標準，特種生均不予優待						--	--	
財務金融學系	1776	8	1	1	---	國文(學測) x 1.00	1	本系提供財金領域專業師資與課程。本系已與德國FH Aachen, University of Applied Sciences簽訂學士雙聯學位(FH Aachen英語授課)，提供本系學生免付FH Aachen學費，四年內取得東華及FH Aachen兩個學士學位的機會。本系已與金融機構簽訂實習合作意向，學生可於大四至企業實習，提早與業界接軌。
						數學 B(學測) x 1.00	2	
						英文(學測) x 1.00	3	
						公民與社會(分科) x 1.00	4	
無檢定標準						--	--	

115 學年度大學分發入學招生簡章p156

分發入學

115 學年度大學分發入學招生簡章

114 學年度大學分發入學招生簡章第15頁：特種生分發流程

遇公費系組時：

- 特種生以優待後之總成績與所有考生一同依總成績高低分發該系組之公費名額。

遇非公費系組時

- 先以普通生身分依未優待之加權總成績分發，若未優待之加權總成績未達該校系普通生最低錄取分數，但優待加分後即達該分數（含同分參酌分數）時，則再以特種生優待後加權總成績分發該系該類別之外加名額。

分發入學

參考自：@jackmihao 上課不聽現在聽

原住民考生



原成績

該校系一般生
最低錄取分數

通過

上榜

大家一起比
(一般名額)

不通過

達一般生最低錄取分數
或與原民生排名後不超過外加名額

上榜

僅原民生比
(外加名額)

原成績
加分優待

未達一般生最低錄取分數
或與原民生排名後超過外加名額

落榜



分發入學

我適合這個管道嗎？

- 個性沉穩
- 前面管道未錄取期待科系
- 超強抗壓性與高度挫折忍耐力
- 願意按部就班準備分科測驗



學長姊經驗談—分發入學管道 / 社會心理學群 / 吳祺恩同學 (太魯閣族)



單獨招生



我適合這個管道嗎？

- 對未來有大致規劃
- 了解自己的興趣及能力
- 了解感興趣的科系
- 單獨招生的相關規定比較適合自己



學長姊經驗談－單獨招生／林懷恩 同學（國立東華大學法律系原住民族專班）

醫事人員養成計畫



附錄10-名額及錄取統計

原住民族及離島醫事人員養成計畫公費生
學士班甄試入學



01/26
公布簡章



02/25-03/11
網路報名



03/16
資格審查



04/12
面試



05/14
正備取公告



06/04-06/05
上網登記志願序

- 需自行網路報名、選填志願校系，並上傳審查資料。
- 學測能力測驗規定：
 - | 學測英文、自然需達後標；醫學/牙醫學系需均標以上
 - | 報考國防醫學大學須符合體格基準相關規定。
- 畢業後接受分發，有賠償公費之條約。
 - | 醫學系公費生服務年限10年。



醫事人員養成計畫

附錄10-名額及錄取統計

原住民族及離島醫事人員養成計畫公費生
學士班甄試入學

115學年度原住民族及離島地區醫事人員養成計畫公費學士總計:共
42名 · 11所24校系

報名時間:115/02/25-115/03/11 · 至多選填8系

面試時間:115/04/12

彙整日期:115.02

學校	科系	修業年限	籍屬身分	115學年		114學年			113學年			112學年		
				招生名額	招生名額小計	招生名額	分發人數	最低分發標準	招生名額	分發人數	最低分發標準	招生名額	分發人數	最低分發標準
國立臺灣大學	醫學系	6年	原住民	1	2	1	1	備2	1	1	備1	1	1	正取
	護理系	4年	原住民	1		1	1	1	備4	1	0	無	1	0
國立陽明交通大學	醫學系	6年	原住民	0	2	1	1	正取	1	1	正取	1	1	備1
	護理系	4年	原住民	2		1	1	備5	1	1	備1	0	-	-
	生物醫學影像暨放射科學系	4年	原住民	0		1	1	備7	1	1	備1	0	-	-
國立成功大學	牙醫學系	6年	原住民	0	1	0	-	-	0	-	-	1	1	備4
	藥學系	6年	原住民	0		0	-	-	1	0	無	1	0	無
	職能治療學系	4年	原住民	1		1	0	無	1	1	正取	1	1	備8

原住民專班

高中生、高職生

附錄11-115學年學士原專班招生名額統計

以面試、書面審查、自辦筆試、術科或實作等方式，單獨招收原住民學生。



相關資訊可至原力網站查詢

**國立屏東大學115學年度
國立陽明交通大學115學年度
文化暨護理學士學位學程
原住民專班招生中**
National Pingtung University Indigenous

學士專班特色

- 培育原住民族文化與文化產業專才。
- 可雙修原住民族學程。
- 取得學費減免。
- 多額原住民族獎學金。
- 面試可申請補助交通及住宿費。

報名日期
115年01月05日 09:00 起
115年03月08日 17:00 止

報名資格

- 高中畢業或符合報考大學同等學力。
- 並具有原住民族身分者(詳見招生簡章)。
- 原職名額 40 人。

報名資料

- 一律繳驗報名。
- 繳驗試卷分證明文件。
- 在籍表冊、自傳、其他有利審查資料。
- 以上資料均須繳驗(詳見招生簡章)。
- 詳見招生簡章。

報名日期
115年11月27日 - 115年4月20日 (詳細報名日期請洽)

報名費用
600元 (備考時可一次繳清，最高限額由自定)

報名資訊
報名日期
報名費用
報名地點

**國立臺灣大學 原住民專班
幼兒教育學系**
NTU ECE

考試方式：資料審查及面試
招生名額 / 30位

報名 / 115年2月23日-4月7日
考試 / 115年4月18日
放榜 / 115年4月24日

歡迎加入東大幼教系!
原住民專班

每人都有申請資格及受錄的機會!

本專班學生入學就讀即具備師資生身分並著重培養學生具備多元文化素養與幼兒專業技能，以實踐式訓練師範人員為培育目標之一。

豐富的實習與研習機會
專業證照研習支持
系上社團活動

招生諮詢專線：(089)517334、517332
招生專區網址：https://enr.ntnu.edu.tw/

**國立暨南國際大學護理暨健康福祉學院
護理系、高齡長照學程原住民族專班聯合招生**

全台唯一護理、長照專業的原住民學生培育搖籃!
國立學費 就業保證 產學共構 求學就業免煩惱!

補助 面試交通費、住宿費 (詳見簡章)

原住民學生護理、長照專業的最佳首選大學
一次報名，兩個專業系所可以選擇!

護理系原住民族專班 招生名額 50%
我的族人我照顧，具備原住文化的護理人才培育系所!

高齡長照原住民族專班 招生名額 30%
「護理、社工、長照老師」專業訓練-一兼!

報名日期 114年11月27日 - 115年4月20日 (詳細報名日期請洽)
報名費用 600元 (備考時可一次繳清，最高限額由自定)

報名資訊
報名日期
報名費用
報名地點

軍、警校

高中生、高職生

	招生規範
警察大學	<p>第一階段需看學測成績。</p> <ul style="list-style-type: none">依其採計考試科目成績原始總分增加 3.75%；若同時通過原住民文化及語言能力並持有證明者，則依其採計考試科目成績原始總分增加 5.25%。優待錄取名額，學科採計成績原始總分已達複試錄取標準錄取者，不計入優待錄取名額。第二階段：體檢、面試、身家調查、體測，一項不及格即不錄取。
警察專科學校	<ul style="list-style-type: none">原住民身分，男生身高降為 163.0 公分以上；女生身高降為 158.0 公分以上。獨立出筆試題目，筆試分數總分加 10%，取得原住民文化及語言能力證明者，加總分 35%。因加分而達最低正取錄取分數者錄取比例為招生名額 3%，遇有小數點無條件進位；其餘比照一般考生以原始成績排名錄取。



總結 Q A





115年原住民族學生升大學輔導講座
志願選擇及指定項目甄試準備篇

原來我也可以

大學升學迷途指南

好的壞的都值得經驗

國立屏東高級工業職業學校
施建呈 專任輔導教師
jcshih@ptivs.ptc.edu.tw

升學網站

原力網
教育部原住民族及
少數族群教育資訊網



特殊選才



繁星推薦



申請入學



分發入學



師資培育
聯合保送甄試



運動績優



青少年
生涯領航計畫



警專
招生資訊



升學網站

科大特選



科技繁星



技優入學



甄選入學



科技申請
高中生



登記分發



升學網站



台北原宇宙
青年學子專訪集



志願選填分析與策略

講師:余舒蓉校長(布農族學生家長/新竹縣關西鎮坪林國小)

過來人分享~ 高中原民學生升學分析

余舒蓉
布農族學生家長
新竹縣關西鎮坪林國小校長



那麼多的**升學方案**
哪一種對我最有利？

我該選填哪一個**科系**？



今天簡報重點~

1

升學管道
有哪些?

2

找落點
填志願

3

學習檔案
製作心法

背景介紹

新竹縣博愛國小
台北市金華國中
師大附中
清大工科四年級



前情提要

1. 國11+英11+數A
+自12=42分(國英)
2. 學習歷程製作情形
課程學習成果只有
多元表現總共只有

03

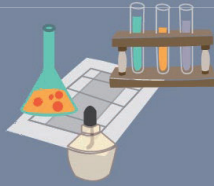

第三班群
理工電資

課程開設以數學、物理、化學能力及資訊能力為發展重點，以培養學生未來進入大學基礎科學、電資工程等學系為目標。

若有升學或職涯規畫需求，可考量加選生物相關課程。

04

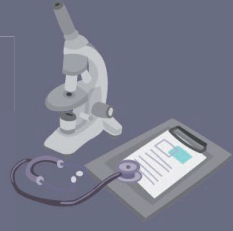

第四班群
生醫心理

課程開設以自然科學能力為發展重點；同時兼顧數學、英語能力。

若有志牙醫學系，則可在多元選修課程選擇「造型實務」提早練習雕塑技巧；同時亦有心理學相關課程供同學作未來進路試探。

111年 大學科大申請[學測]依學測應試號碼榜單查詢

[回上一頁\(學測應試號碼查榜\)](#)

學測應試號碼

校系名稱

二階甄試

*

考區：國立臺灣
師大附中

國立陽明交通大學 **旋坤揚帆** 招生乙組
(工程) **113學年屯 蒙計畫**

備 34

國立清華大學 物理學系光電物理組
國立清華大學 工程與系統科學系乙組
(智慧奈米系統組)

原住民-正
取

國立清華大學 動力機械工程學系乙組



不怎麼厲害的分數
學習歷程那麼少

憑什麼可以上清大？

考不好？個申？分科？腳踏兩條船

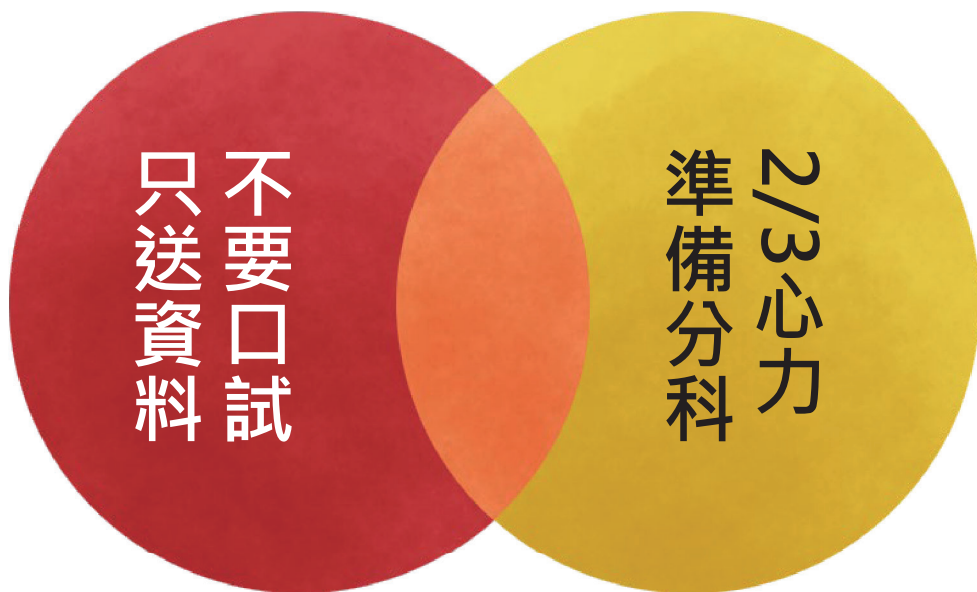

純屬個人經驗分享，僅供參考

Part2 選填志願(深)



先用**落點分析**縮小範圍
大膽挑戰夢幻志願

1. 先利用網站落點分析

- **104**
- **1111**
- **交叉查榜**(<https://www.com.tw/exam/ep.html>)
- 原民外加管道**無落點**官方資料可參考：
 1. 參考各大**落點**網站，只選擇**夢幻志願**(因為有開原住民外加, 競爭者少)
 2. 找**學長姊**、**輔導室**查詢歷屆原民學長姊成績
 3. 逆向操作~**冷門科系(例如台成清交)**常常無人報名，若成績可以**(兒子跟同學總分差4分)**，就勇敢選填



- 參加學校辦理之**選填志願分析講座(了解產業趨勢)**
- **如果有準備考分科，個申可多填夢幻志願**
- 選擇夢幻志願須特別留意，**未來讀得下去嗎？**
成績是關鍵，頂大還是可能「正取0人」
- 通過第一階段後，第二階段重心要放在審查資料和面試，全力以赴

藏 願	上 榜 機 會	校 系 名 稱	地 區 學 類 興 趣 類 型	預 估 分 數 對 照		檢 定 標 準	篩 選 倍 率	超 額 篩 選	第 二 階 段
				動 態 落 點					參 考 資 料
☆	安全 保底 ■■■■	國立臺灣大學 電機工程學系	台北市 電機工程學 類 實用型,研究 型	今年預估 114年分數 113年分數	英數A自43 英數A自44 英數A自44	英文(頂) 自然(頂) 數A(頂)	1. 英文 (2.5) 2. 自然 (2.5) 3. 數A(2.5)	英數A自、 數A、自、 英	第二階段 > 參考資料 > 學群Top20 👍

2. 比對去年“原民申請外加名額”之科系榜單

114學年度大學申請入學招生-原住民外加名額之校系名額統計表

國立650校系、私立629校系、1137名

資料來源:台中教育大學原民中心

日期:114.08.28

	學校	校系名稱及代碼	原住民外加名額	預計統選一階人數	原住民				指定項目甄試費	指定項目甄試日期	類別	是否要參加術科考試	是否有扶弱措施	校系分別詳細資料	
					通過一階外加人數	分發結果	正取人數	備取人數							分發最低標準
155	國立清華大學	物理學系光電物理組 (011212)	1	5	2	1	1	0	正取	1100	114.05.17	一般	否	是	詳細資料
156	國立清華大學	工程與系統科學系甲組(低碳綠能組) (011252)	1	5	1	0	0	0	-	1100	114.05.18	一般	否	是	詳細資料
157	國立清華大學	工程與系統科學系乙組(智慧奈米系統組) (011262)	1	5	1	0	1	0	-	1100	114.05.18	一般	否	是	詳細資料
158	國立清華大學	化學工程學系 (011282)	1	5	5	0	0	0	-	1100	114.05.18	一般	否	是	詳細資料
159	國立清華大學	動力機械工程學系 (011292)	1	5	2	1	1	0	正取	1100	114.05.18	一般	否	是	詳細資料
160	國立清華大學	工業工程與工程管理學系 (011312)	1	5	5	0	0	0	-	1100	114.05.21	一般	否	是	詳細資料
161	國立清華大學	工學院學士班 (011322)	1	5	3	1	1	1	正取	1100	114.05.18	一般	否	是	詳細資料
162	國立清華大學	生命科學暨醫學院學士班 (011422)	1	5	3	1	1	0	正取	1100	114.05.18	一般	否	是	詳細資料
163	國立清華大學	旭日招生乙組(科管) (011462)	1	5	0	0	1	0	-	1100	114.05.22	一般	否	是	詳細資料
164	國立清華大學	旭日招生丙組(理工、原料、生科) (011472)	1	5	1	1	1	0	正取	1100	114.05.23	一般	否	是	詳細資料
165	國立清華大學	旭日招生丁組(電資院) (011482)	1	5	2	1	1	0	正取	1100	114.05.23	一般	否	是	詳細資料
166	國立清華大學	運動科學系 (011492)	1	5	5	1	1	0	正取	1100	114.05.23	一般	否	是	詳細資料
167	國立清華大學	音樂學系 (011532)	2	10	1	0	0	0	-	800	--	音樂	是	否	詳細資料
168	國立清華大學	藝術與設計學系創作組 (011542)	1	5	2	0	1	1	-	1300	114.05.16至114.05.17	美術	是	是	詳細資料

3. 善用網站-交叉查榜

- 可查去年各校系篩選標準
- 可查今年各校的校系分則
- 可知報考相同科系競爭者的實力(二階尤其需要)

分科測驗、大學繁星、學測查榜、落點分析[備審指引]、統測甄選、統測分發、升學官網、

112年, 大學個人申請
111年, 科大四技申請
110年, 依姓名查榜
109年, 學測應試碼查
108年, 依考區查榜

106年, 統測甄選、統測落點分析、分科測驗落點分析
105年, 大學申請入學、科大四技申請
104年, 大學繁星推薦、警大軍校申請
103年, 統測甄選入學、統測登記分發
102年, 統測落點分析

資料網址: <https://www.com.tw/>



4.整理筆記-今年原住民外加+ 去年篩選標準 (第一次初篩)

找出去年一般生的錄取標準，以確定不要跟同學差太多

大學甄選入學委員會
College Admissions Committee

115 申請入學 大學之位 為您預留

校系分別查詢 網路購買簡章 網路報名系統 聽障生免英聽檢定 篩選結果查詢 審查資料上傳 審查資料準備指引 各校榜單連結 網路登記志願 分發結果查詢 網路聲明放棄

查詢提供外加名額之校系

- 查詢提供離島外加名額之校系
- 查詢提供原住民外加名額之校系
- 查詢提供願景計畫外加名額之校系

查詢招生名額有性別限制之校系

查詢檢定科目採計高中英語聽力測驗之校系

查詢須參加術科考試之校系

查詢參加「APCS組」之校系

查詢參加「資安組」之校系

查詢參加「青年儲蓄帳戶組」之校系

查詢訂有逕予錄取之校系

5.參考生涯測驗、升學輔助網站、學長姐回饋

- 想一想：要選哪**六個**志願
- 可參考輔導室做的-**生涯測驗**-大學學系探索量表、排除法
- 進一步了解這個/這些**科系**([IOH](#)、[Collego](#)、各校系網站、[YouTube](#)等)
- 年輕人都在 [Dcard](#) 上討論
- 利用大學開放日實地去**學校走走看看**(因為你會在那裡生活四年)
- 詢問正在這個領域工作的人([親朋好友](#))

興趣量表的理論背景

依據Holland生涯類型論

個人傾向選擇與自己特質相似的工作環境

人和工作環境有6種類型，並形成六角形環狀關係，6種類型並非完全獨立，大多數人具有某一型的特點，並兼具其他一、二型的特徵。

資料來源:文華高中輔導室

【2024 ColleGo! 大學OPEN DAY】正式開跑 活動會場亮點一次看

2024/2/19

ColleGo!大學選才與高才異校聯誼系統

START

資料來源:Collego

大眾傳播

0:16 / 6:38

資料來源<https://www.youtube.com/watch?v=bdsNnORG29A>

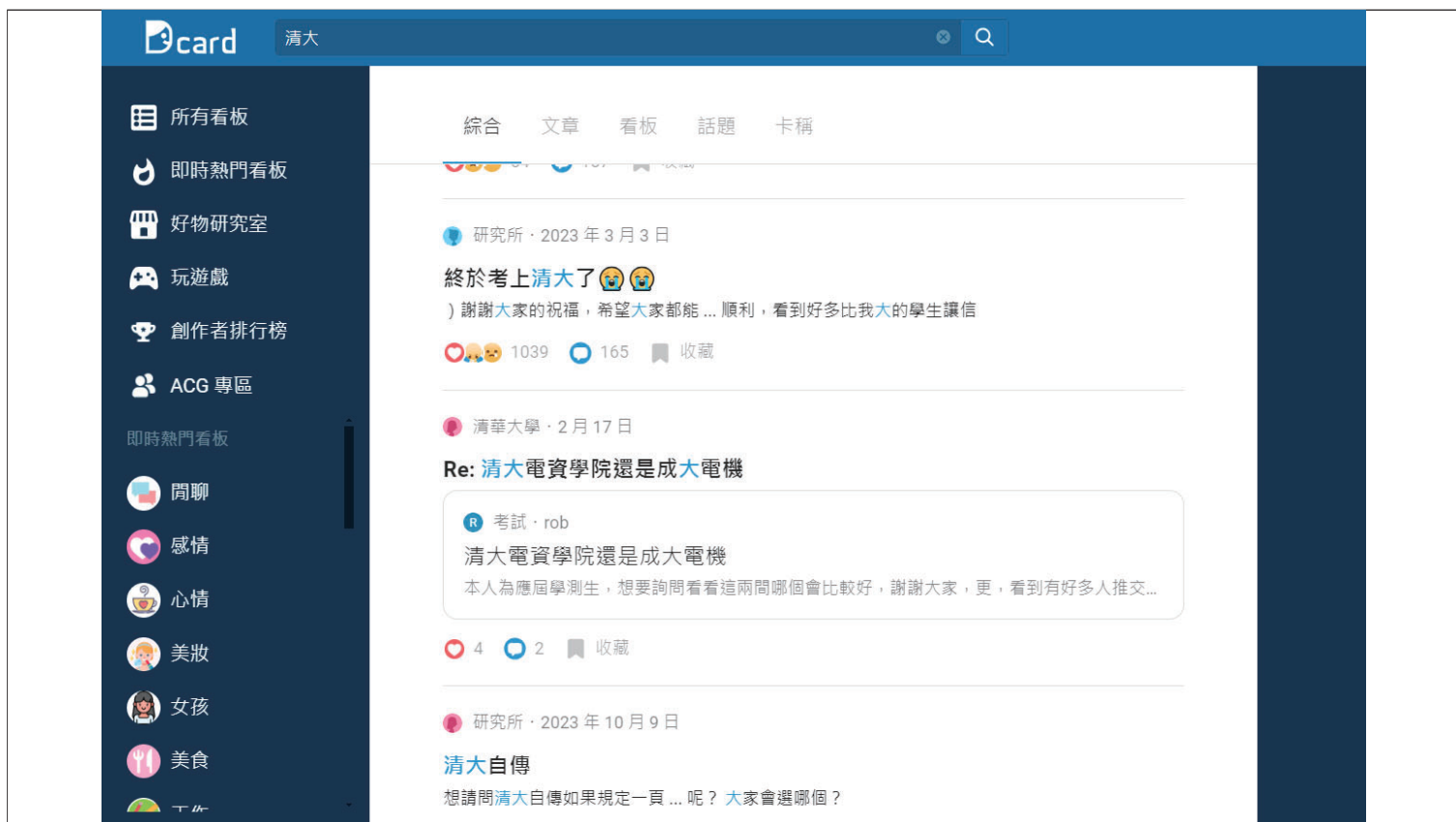

6. 臺灣人の大學志願選填指南 v2023

附圖很像在開玩笑，但其實我沒有.....

=====

畢業十多年後回頭看選科系這件事：

1. 最重要但很少人點出的選科因素：**家庭背景**
2. 環境 (國家) > 選擇 (產業) > 努力 (職場表現)
3. 這 30 年來只有電資薪水增幅能超過資產增值，其他產業全面走下坡。
<https://reurl.cc/qkdXOD>
4. 興趣跟工作其實可以分開，金錢可以買到時間，而時間可以留給興趣

資料來源：<https://reurl.cc/qkdXOD>

臺灣人の大學志願選填指南 v2023

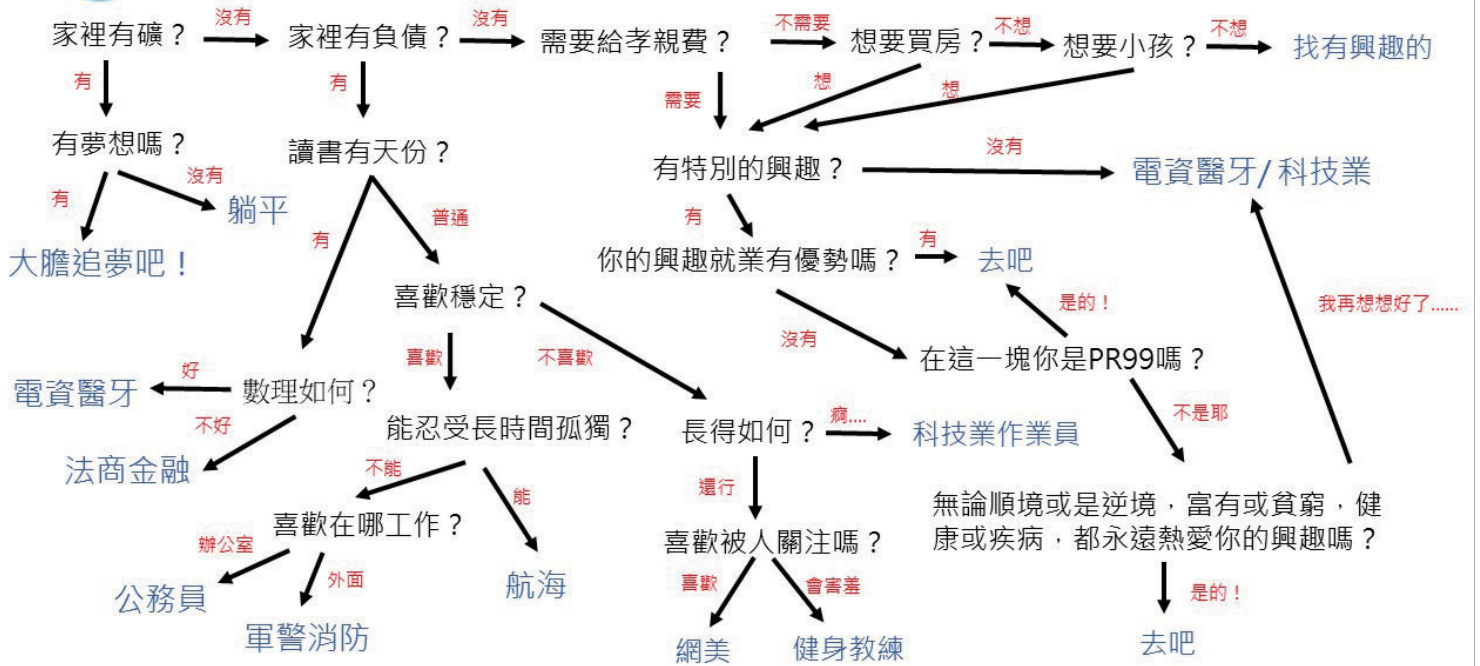



112 學年大專校院學生主要休、退學原因

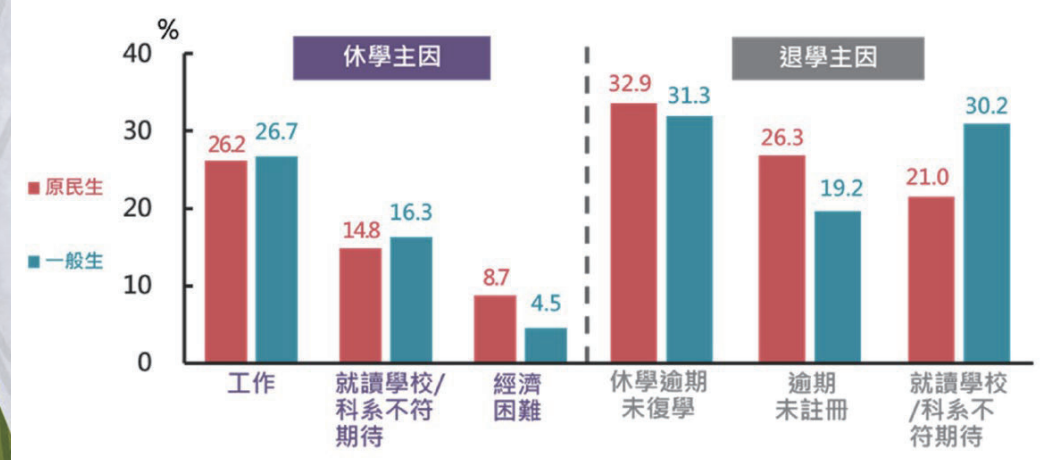

7.上各校系網頁，了解課程地圖、發展重點

國立清華大學
ESS
NTHU
工程與系統科學系暨研究所
Department of Engineering and System Science

回首頁 網站地圖 國立清華大學 管理 ENGLISH 關鍵字

最新消息 歷史與展望 學術研究 師資團隊 高中生專區 在學生 系友專區 教職員專區 其他連結

首頁 / 歷史與展望 / 學習規劃

甲組 (低碳綠能系統組) 乙組 (智慧奈米系統組) 乙組 (智慧奈米系統組) TSMC-元件/整合學程

順便了解備審資料和口試準備的重點

智慧奈米系統組

系統設計

- 材料熱力學
- 物理冶金 一、二

元件與製程技術

- 薄膜工程導論
- 真空技術

奈米檢測技術

- 材料分析與檢測
- 同步加速器 X 光吸

8.整理出個人專屬的六個校系分別(第二次初篩)

- 六個志願確定之後，**盡快製作書審資料**(一階結果公告前有二週的空檔時間，可先做共同性的部分)
- 書審考驗電腦文書排版、文章書寫以及創意巧思等能力(**canva**)；面試會考驗組織表達反應力，需提早以及多次練習，這學習過程很值得!

個人化校系分

【一次可選擇:

(013)國

(013362)屯蒙-管理組

(013372)屯蒙-人文社會組

(013382)屯蒙-醫學組

(013392)屯蒙-牙醫組

(013402)屯蒙-醫事證照組

(013412)屯蒙-生醫科學組

(004)國立成功大學

(004442)資訊工程學系

(011)國立清華大學

(011392)電機資訊學院學士班

(013)國立陽明交通大學

(013342)屯蒙-工程組

選擇後，按下

系



Part3 備審資料



	國立陽明交通大學-旋坤揚帆招生乙組(工程)	國立清華大學-動力機械工程學系乙組	國立清華大學-工程與系統科學系乙組(智慧奈米系統組)	國立清華大學-物理學系光電物理組
課程學習成果	1.書面報告 2.自然科學領域探究與實作	1.書面報告 2.實作作品 3.自然科學領域探究與實作	自然科學領域探究與實作	1.書面報告 2.實作作品 3.自然科學領域探究與實作
3.	◆ 審查重點: 1.重視校內整體表現。 2.重視學習過程的 反思 。 3.學習內涵 與本系的關聯性 。 ◆ 準備指引: 1.本系綜合評量 數學 ，自然科學，科技以及語文領域科目選修與成績表現，以及學業總成績。 2.課程學習成果：數學，物理，科技，資訊及自然科學領域探究與實作相關課程之書面報告或實作作品。	◆ 審查重點: 1. 重視校內整體表現。 2. 學習內涵 與本系的關聯性 。 ◆ 準備指引: 1. 本系綜合評量理工領域及語文領域、與科技領域科目選修與成績表現。 2. 課程學習成果：科學領域相關課程之書面報告、跨領域探究活動成果。	◆ 審查重點: 1. 重視校內整體表現。 2. 學習內涵 與本系的關聯性 。 ◆ 準備指引: 1. 本系綜合評量理工領域及語文領域、與科技領域科目選修與成績表現。 2. 課程學習成果：科學領域相關課程之書面報告、跨領域探究活動成果。	◆ 審查重點: 1. 學習內涵 與本系的相關性 、或與數理相關的重點領域表現。 2. 在校整體表現（學業總成績及學習相對表現）。 3. 重視學習表現的過程與 反思 。 4. 是否具備數理專業能力或特質。 ◆ 準備指引: 1. 本系著重數學、物理、國文、英文等科目，同時考量該高中屬性進行綜合評量。 2. 著重修習數學、物理等課程之專題成果、或與科學領域相關研習之書面報告或實作作品。

1.將各校學習準備建議方向&審查資料準備指引整理成筆記

	國立陽明交通大學-旋坤揚帆招生乙組(工程)	國立清華大學-動力機械工程學系乙組	國立清華大學-工程與系統科學系乙組(智慧奈米系統組)	國立清華大學-物理學系光電物理組
課程學習成果	1.書面報告 2.自然科學領域探究與實作	1.書面報告 2.實作作品 3.自然科學領域探究與實作	自然科學領域探究與實作	1.書面報告 2.實作作品 3.自然科學領域探究與實作
3.	◆ 審查重點: 1.重視校內整體表現。 2.重視學習過程的 反思 。 3.學習內涵 與本系的關聯性 。 ◆ 準備指引: 1.本系綜合評量 數學 ，自然科學，科技以及語文領域科目選修與成績表現，以及學業總成績。 2.課程學習成果：數學，物理，科技，資訊及自然科學領域探究與實作相關課程之書面報告或實作作品。	◆ 審查重點: 1. 重視校內整體表現。 2. 學習內涵 與本系的關聯性 。 ◆ 準備指引: 1. 本系綜合評量理工領域及語文領域、與科技領域科目選修與成績表現。 2. 課程學習成果：科學領域相關課程之書面報告、跨領域探究活動成果。	◆ 審查重點: 1. 重視校內整體表現。 2. 學習內涵 與本系的關聯性 。 ◆ 準備指引: 1. 本系綜合評量理工領域及語文領域、與科技領域科目選修與成績表現。 2. 課程學習成果：科學領域相關課程之書面報告、跨領域探究活動成果。	◆ 審查重點: 1. 學習內涵 與本系的相關性 、或與數理相關的重點領域表現。 2. 在校整體表現（學業總成績及學習相對表現）。 3. 重視學習表現的過程與 反思 。 4. 是否具備數理專業能力或特質。 ◆ 準備指引: 1. 本系著重數學、物理、國文、英文等科目，同時考量該高中屬性進行綜合評量。 2. 著重修習數學、物理等課程之專題成果、或與科學領域相關研習之書面報告或實作作品。

超連結

盤點資料

審查重點

<p>盤點資料</p> <p>審查重點</p>	<p>學習歷程自述：</p> <p>1. 未來學習計畫與生涯規劃 Q</p> <p>2. 請於學習歷程自述中提供：a. 弱勢身分證明(佐證)文件；b. 經濟弱勢者請提供經濟狀況證明(格式網頁下載)；c. 推薦函：至多兩封(格式網頁下載)，推薦者撰寫完畢後，由學生掃描上傳。</p> <p>◆ 讓大學教授理解學生為何選擇該科系，以及學習熱愛項目的心路歷程！</p> <p>◆ 這份自述重點在於學習動機，因此華麗的文采絕非必要，真實、明瞭地描述自己才是最重要的事！</p> <p>◆ 聚焦在學生有那些收穫？</p>	<p>1. 高中學習歷程反思 O</p> <p>2. 就讀動機 P</p> <p>3. 未來學習計畫與生涯規劃 Q</p> <p>◆ 審查重點：</p> <p>學習內涵與本系相關領域的關聯性。</p> <p>◆ 準備指引：</p> <p>1. 分享在修課紀錄，課程學習成果，多元表現，學習歷程自述中，表現面對困難時的堅毅、樂觀</p> <p>2. 善用校內外資源解決問題的具體證明與反思。</p> <p>2. 具體說明為何想申請本系(契機或事件)？</p> <p>3. 高中期間就讀本系之準備</p> <p>4. 就讀後如何學習相關課程？</p>	<p>1. 高中學習歷程反思 O</p> <p>2. 就讀動機 P</p> <p>3. 未來學習計畫與生涯規劃 Q</p> <p>◆ 審查重點：</p> <p>1. 具體說明為何想申請本系(契機或事件)？</p> <p>2. 高中期間就讀本系之準備</p> <p>3. 就讀後如何學習相關課程？</p>	<p>1. 高中學習歷程反思 O</p> <p>2. 就讀動機 P</p> <p>3. 未來學習計畫與生涯規劃 Q</p> <p>◆ 審查重點：</p> <p>1. 申請動機</p> <p>2. 就讀期間專業能力培養</p> <p>3. 畢業後規劃</p> <p>◆ 準備指引：</p> <p>1. 最專長的數理相關能力是什麼？如何培養及發展這些能力呢？(例如：參加科展、競賽或自學經驗)這些能力如何在未來就讀本系時發揮？</p> <p>2. 可分享一個能展現你面對困難時的堅毅、樂觀特質，或您已具備善用校內外資源的具體證明與反思。</p> <p>3. 請說明您的能力特質為何適合就讀本系。</p> <p>4. 具體說明為何想申請本系/組(契機或事件)？</p> <p>5. 高中期間就讀本系/組之準備，就讀後如何學習相關課程？</p> <p>6. 畢業後的規劃，如：升學或就業</p>
---------------------------------------	---	---	---	---

<p>盤點資料</p> <p>審查重點</p>	<p>多元學習表現</p> <p>10. 高中自主學習計畫與成果</p> <p>■ 多元表現綜整心得(800字+3張照片)</p> <p>■ 自傳：</p> <p>1. 努力向上的個人成長經歷，力爭上游，強烈學習動機</p> <p>2. 國高中期間曾經遭遇的逆境</p> <p>3. 個人特質描述</p> <p>「我是個怎樣的人？」「我的興趣是什麼？」「我真的知道這個科系在學什麼嗎？」</p> <p>自傳除介紹家庭背景，也要提到高中三年學習總整理，建議學生根據目標校系，將高中三年表現條列出來，找出與校系相關之處，再加詮釋與想法，最後回歸就讀動機，以文字串連起</p> <p>◆ 審查重點：</p> <p>1. 長期投入且有具體事證</p> <p>2. 具備自主學習能力</p> <p>3. 重視參與的歷程與反思</p> <p>4. 是否具備成長型人格特質</p> <p>5. 是否具備領導協調能力或特質</p> <p>6. 是否具社會服務或社會關懷特質</p> <p>◆ 準備指引：</p> <p>多元表現綜整心得(至多 800 字)：針對多元活動的經驗，例如社團，競賽等，分享您對團體或個人成長有貢獻的活動或經驗，以</p>	<p>高中自主學習計畫與成果</p> <p>■ 競賽表現(籃球)</p> <p>■ 特殊優良表現證明(籃球)</p> <p>■ 另可提供語文檢定證明，社團活動經驗，幹部經驗，服務學習經驗等其他有利資料</p> <p>■ 多元表現綜整心得(800字+3張照片)</p> <p>進一步說明多元表現成果，與自己與所申請科系之間的關聯性，提交到甄選會網站</p> <p><input type="checkbox"/> 非修課紀錄之成果作品</p> <p>◆ 審查重點：</p> <p>1. 具體事證</p> <p>2. 綜整呈現與本系相關的特質與能力</p> <p>3. 重視參與的歷程與反思</p> <p>4. 畢業後規劃</p> <p>◆ 準備指引：</p> <p>1. 人生中遇到印象最深刻的事件或挑戰，以及如何解決？</p> <p>2. 高中期間就讀本系之準備，就讀後如何學習相關課程？</p>	<p>高中自主學習計畫與成果</p> <p>■ 競賽表現(籃球)</p> <p>■ 多元表現綜整心得(800字+3張照片)</p> <p>進一步說明多元表現成果，與自己與所申請科系之間的關聯性</p> <p><input type="checkbox"/> 社團活動經驗</p> <p><input type="checkbox"/> 檢定證照</p> <p>◆ 審查重點：</p> <p>1. 數理相關成果</p> <p>2. 多元表現的具體事證</p> <p>3. 重視參與的歷程與反思</p> <p>4. 成果質比量更重要</p> <p>◆ 準備指引：</p> <p>1. 綜整呈現與本系領域相關的活動及成果</p> <p>2. 提出物理相關領域的學習、表現創意及涉獵各方常識之證明文件(例如：成果、小論文、作品、專題等)</p>	<p>高中自主學習計畫與成果</p> <p>■ 特殊優良表現證明(籃球)</p> <p>■ 競賽表現(籃球)</p> <p>■ 多元表現綜整心得</p> <p>進一步說明多元表現成果，與自己與所申請科系之間的關聯性</p> <p><input type="checkbox"/> 非修課紀錄之成果作品</p> <p><input type="checkbox"/> 服務學習經驗</p> <p>◆ 審查重點：</p> <p>1. 數理相關成果</p> <p>2. 多元表現的具體事證</p> <p>3. 重視參與的歷程與反思</p> <p>4. 成果質比量更重要</p> <p>◆ 準備指引：</p> <p>1. 綜整呈現與本系領域相關的活動及成果</p> <p>2. 提出物理相關領域的學習、表現創意及涉獵各方常識之證明文件(例如：成果、小論文、作品、專題等)</p>
---------------------------------------	---	--	--	---

2. 學習歷程檔案參考範例

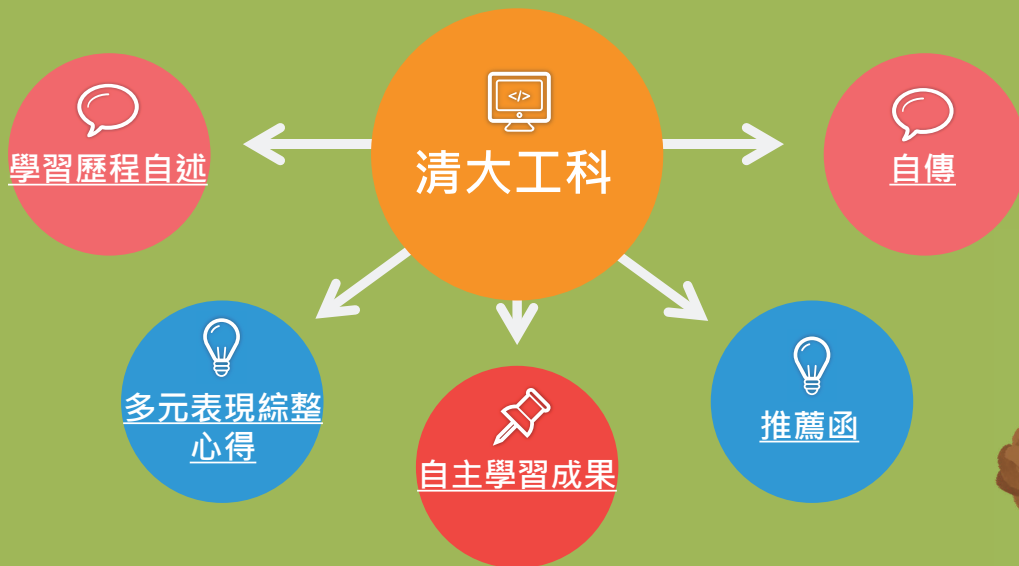

架構 (10頁左右足夠)

封面	→	標題、姓名、就讀學校
目錄*	→	篇章、頁碼與超連結/導讀
簡歷	→	成績折線圖、就讀動機
反思	→	科系相關學習經驗反思
計畫	→	生涯規劃與未來學習計畫
附件	→	獎狀、證明...需附說明

學檔架構六大元素

封面 主標題+副標+作者資訊 (就是你)

目錄 單一經驗可不放

簡述 簡要說明學習內容、成果與展望，讓人一眼懂

反思 總分總(4F概念)+圖表，與簡述連結

步驟成果 描述學習方式與結果，可放課堂簡報等學習記錄

附錄 歷程記錄：如課堂簡報、照片、證書...等等，用來佐證文章內容

} 在第一頁寫完

3.申請入學審查資料自我檢視助手GPT 4.申請入學模擬口試助手GPT

設計者:興大附中退休校長陳勇延

按一下這裡

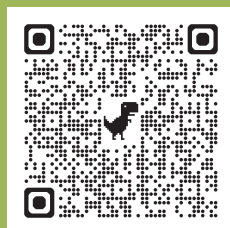

4.勤練~面試、實作模擬試題(尋求學校支援)

臺北市立松山高級工農職業學校

電機科生涯輔導資料彙編—面試注意事項暨模擬試題

注意事項：

1. 注意禮貌：
 - A. 進門前，別忘記敲門，面帶微笑
 - B. 回答問題要清楚，眼光目視教授，教授說話時不要插嘴
 - C. 離開時務必要說謝謝
2. 適當的服儀：建議穿著學校黑褲+白襯衫
3. 誠實為原則：不說謊造假，也不跟教授辯論

一般性：

1. 請三分鐘介紹一下自己？（一定要準備）
2. 打算在大學四年中做什麼？

3. 畢業後想做什麼？
4. 你有什麼條件可以說服我們錄取你？
5. 為何選擇該系？對該系有何認識？
6. 高中時社團活動與學業如何兼顧？
7. 到目前為止，請談談你最有成就感與最沮喪的事是什麼？
8. 你覺得讀松山工農對你有什麼影響？若你今天讀其他學校又會有什麼不同？

專業性：

1. 是什麼因素讓您選擇就讀電機科？
2. 請簡單說明您的專題製作內容
3. 電機科的專業領域中您最擅長的是什麼？為什麼？
4. 電機科的專業領域中您最不擅長的是什麼？為什麼？

Part4 填寫志願序





個人申請

6個志願 怎麼排序？

大學問



資料來源<https://www.unews.com.tw/News/Info/1525>



正取就是入場門票，一定進得去除非你不要

首先，我們先來了解一下「個人申請」正取與備取的意思。

第二階段面試之後，各大學會依據考生的「甄選總成績」（請參考：**【個人申請】高中生一定要懂的五個關鍵字**）來訂定各學系（組）的最低錄取標準，考生甄選成績若在錄取標準以上，在招生名額內為正取生，在招生名額外則為備取生。若成績未達錄取標準，學系縱有名額也不錄取。

因此，正取生就像手中已握有入場門票一樣，一定進得去，只是看你要不要進去罷了。而備取生就像候補，若前面有正取生放棄進入，導致出現缺額，則此時備取生就有機會入場。

志願序怎麼填？喜歡的排前面

每個考生只能錄取一個學系。正取生擁有選擇學系的權利，而備取生運用一點小技巧也有機會被錄取。

【全是正取】

如果每個志願都是正取，請依照自己想讀的順序排列志願序，通常會錄取排序中的第一志願。

【有正取有備取】

若志願中有正取與備取，正取恰是理想學系，那就填最前面，一定會上。

若想就讀的是備取學系，則建議往前填，將其填在正取之前，當該系有正取生放棄而產生缺額時，你就會被錄取了。而且就算排在前面的備取未上，也不用擔心，至少還有正取在等妳。

我想告訴您... ..
好好準備 機會非常多



雲端資料



癸卯梅竹籃球正式賽

稍後觀看 分享

華必勝 清華

更多影片

3:48:04 / 4:54:34

癸卯梅竹 男籃正式賽

清華大學	28	595	14 Q2	24	陽明交通	Abit
FOUL: 5						

YouTube



感謝您的聆聽



【附錄】參考資料

- 一、原住民學生升學保障及原住民公費留學辦法
- 二、115 學年度大學多元入學各項重要日程表
- 三、多元入學路徑圖
- 四、升學資訊參考網站一覽表
- 五、原住民族學生助學措施一覽表
- 六、原住民族學生特種身分條件及證明文件一覽表
- 七、115 學年大專校院各招生管道-原住民學生名額統計表
- 八、115 學年離島地區及原住民及高級中等學校應屆畢業生升學國（市）
立師範及教育大學聯合保送（學士）招生名額統計
- 九、114 學年離島地區及原住民及高級中等學校應屆畢業生升學國（市）
立師範及教育大學聯合保送（學士）錄取人數統計表
- 十、112-115 學年度原住民族及離島地區醫事人員養成計畫公費學生招生
名額及錄取統計
- 十一、 115 學年大專校院原住民專班（學士）招生名額一覽表
- 十二、 「繁星推薦」管道招生 113-115 學年外加名額相關資料
 - 1)114 學年大學「繁星推薦」管道外加名額相關統計
 - 2)115 學年大學「繁星推薦」管道外加名額統計表(多頁)
 - 3)114 學年大學「繁星推薦」管道外加名額錄取統計表(多頁)
 - 4)113 學年大學「繁星推薦」管道外加名額錄取統計表(多頁)
- 十三、 「申請入學」管道招生 113-115 學年外加名額相關資料
 - 1)114 學年大學「申請入學」管道外加名額相關統計
 - 2)115 學年大學「申請入學」管道外加名額統計表(多頁)
 - 3)114 學年大學「申請入學」管道外加名額錄取統計表(多頁)
 - 4)113 學年大學「申請入學」管道外加名額錄取統計表(多頁)

十四、「分發入學」管道招生 113-114 學年外加名額相關資料

- 1)114 學年分發入學管道特種生錄取分析表
- 2)109-114 學年分發入學管道特種生錄取人數統計
- 3)114 學年度大學分發入學-各系組最低錄取標準及錄取人數(多頁)
- 4)113 學年度大學分發入學-各系組最低錄取標準及錄取人數(多頁)

法規名稱：原住民學生升學保障及原住民公費留學辦法

修正日期：民國 108 年 12 月 18 日

第 1 條

本辦法依原住民族教育法第二十三條第一項、專科學校法第三十二條第一項及高級中等教育法第四十一條第一項規定訂定之。

第 2 條

本辦法所稱原住民學生或原住民，其認定依中央原住民族主管機關之有關規定。

第 3 條

- 1 原住民學生參加高級中等以上學校新生入學，除博士班、碩士班、學士後各學系招生不予優待外，依下列規定辦理；其入學各校之名額採外加方式辦理，不占各級教育主管機關原核定各校（系、科）招生名額：
 - 一、高級中等學校、專科學校五年制：
 - （一）參加免試入學者，其超額比序總積分加百分之十計算。但取得原住民文化及語言能力證明者，超額比序總積分加百分之三十五計算。
 - （二）參加特色招生學科考試分發入學者，依其採計成績，以加總分百分之十計算。但取得原住民文化及語言能力證明者，以加總分百分之三十五計算。
 - （三）參加特色招生術科甄選入學者，依其採計成績，以加總分百分之十計算。
 - 二、技術校院四年制、二年制或專科學校二年制：
 - （一）參加登記分發入學者，以加總分百分之十計算。但取得原住民文化及語言能力證明者，以加總分百分之三十五計算。
 - （二）參加登記分發以外之其他方式入學者，得由各校參採其原住民族群文化學習歷程及多元表現成果，酌予考量優待。
 - 三、大學：
 - （一）參加考試分發入學者，依其採計考試科目成績，以加原始總分百分之十計算。但取得原住民文化及語言能力證明者，以加原始總分百分之三十五計算。
 - （二）參加考試分發入學以外之其他方式入學者，得由各校參採其原住民族群文化學習歷程及多元表現成果，酌予考量優待。
- 2 前項第一款第一目總積分經加分優待後進行比序，第一款第二目、第三目、第二款及第三款經加分優待後分數應達錄取標準。
- 3 第一項所定外加名額，以原核定招生名額外加百分之二計算，其計算遇小數點時，採無條件進位法，取整數計算。但下列情形之一者，其招生名額外加比率不受百分之二限制：
 - 一、成績總分或總積分經加分優待後相同，如訂有分項比序或同分參酌時，經比序或同分參酌至最後一項結果均相同者，增額錄取。

二、原住民聚集地區、重點學校及特殊科系，得衡酌學校資源狀況、區域特性及入學管道，依原住民學齡人口分布情形及就讀現況專案調高比率；其調高之比率，高級中等學校，由各該教育主管機關定之；大專校院，由中央教育主管機關會商中央原住民族主管機關、相關機關及大專校院定之。

第 4 條

- 1 原住民學生經依本辦法規定註冊入學後再轉校（院）轉系（科）者，不得再享受本辦法之優待。
- 2 前項學生入學後因志趣不合或學習適應困難者，原肄業學校應輔導協助轉系。

第 5 條

- 1 以原住民身分報考高級中等以上學校者，其報考資格之審查，招生單位應連結中央教育主管機關電子查驗系統，取得當事人戶籍資料，作為辨識、審查之依據。
- 2 招生單位未能連結前項電子查驗系統，或原住民身分尚待查驗時，招生單位得要求當事人提供全戶戶口名簿影本或三個月內申請之其他戶籍資料證明文件，並應明定於招生簡章。

第 6 條

原住民學生報考高級中等以上學校，如未以原住民族籍身分報名或未送繳前條規定之證件者，不予優待，事後不得以任何理由申請補辦或補繳。

第 7 條

各招生單位於招生放榜後，應將原住民學生報考及錄取人數編製統計表報請教育主管機關及原住民族主管機關備查。

第 8 條

依本辦法升學經查有冒籍情事或資格不符者，應由學校依相關法令開除其學籍，並議處有關人員。如涉偽造文書等違法行為，應依相關法令辦理。

第 9 條

- 1 中央教育主管機關舉辦公費留學考試時應提供原住民名額，以保障培育原住民人才。
- 2 前項名額及其學門，由中央教育主管機關會商中央原住民族主管機關定之。

第 10 條

原住民報考中央教育主管機關舉辦之公費留學考試，其報考資格、成績計算、錄取基準及其他應遵行之事項，由中央教育主管機關會商中央原住民族主管機關定之。

第 11 條

本辦法自發布日施行。

115學年度大學多元入學各項重要日程表
****各項考試及招生日期以115學年度各簡章為準**

彙整日期:114.10

報名/公告時間		考試及招生	備註
8月	114/08/05	大考中心發售考試簡章 (英聽測驗、學測、分科測驗)	
9月	114/09/04-09/11	報名-高中英語聽力測驗(第一次)	
10月	9-10月公告	特殊選才(各校公告時間不同) 簡章公告、報名	
	10-12月辦理(各校時間不同)	特殊選才-招生考試	
	114/10/18	高中英語聽力測驗(第一次)考試	
	114/10/27	公告校系參採之學測科目、參加術科考試校系	
	114/10/28-11/11	報名-學科能力測驗(學測)、術科考試	
	114/10-114/12 (各校公告時間不同)	原住民專班招生簡章公告 請至各招生學校查詢簡章	教育部原力網也有相關資訊可查詢
11月	114/11/04	繁星推薦、申請入學、分發入學簡章網路公告 (開放校系分則查詢系統)	
	114/11/05-11/11	報名-高中英語聽力測驗(第二次)	
	約11月初公告	離島地區及原住民籍應屆畢業生 聯合保送國(市)立 師範及教育大學 簡章公告	
12月	114/12/01	發售繁星推薦、申請入學、分發入學紙本簡章	
	約12月·各校放榜時間不同· 依簡章為準	特殊選才-錄取公告 依各校簡章時間為主	
	約12月初開始報名 (依115學年簡章公告為主)	報名-離島地區及原住民籍應屆畢業生 聯合保送國 (市)立師範及教育大學	與申請入學不衝突
	114/12-115/03(各原專班報名 截止時間不同·依各簡章為準)	報名-原住民專班	
	114/12/13	高中英語聽力測驗(第二次)考試	
115年 1月	115/01/26公告	原住民族及離島地區依市人員養成計畫公費生招 生簡章公告	1.承辦學校-高雄醫學大學 2.約11-12將辦理招生說明會 3.與申請入學不衝突
	115/01/17-01/19	學科能力測驗(學測)考試	
2月	115/02/25	公布學測成績與統計資料	
3月	115/03/11-03/12	繁星推薦 報名與繳費	各高中推薦時間· 請注意學校公告時間
	115/03/18	公告繁星推薦 第1-7類錄取名單 第8類學群(醫學系、牙醫學系)第1階段篩選結果	錄取生無論放棄與否·一律不得報名 「申請入學」及「科技校院日間部四年 制申請入學」第一階段篩選
	115/03/20截止	繁星推薦錄取生放棄入學資格	若無辦理放棄入學資格·將不得參加
	115/03/23-03/25	申請入學 報名、繳費	
	115/03/31	公告申請入學-第一階段篩選結果	大學寄發指定項目甄試通知、 繳交甄試費用(各大學自訂)

115學年度大學多元入學各項重要日程表
****各項考試及招生日期以115學年度各簡章為準**

彙整日期:114.10

報名/公告時間		考試及招生	備註
4月	115/04/01-04/22 (依國教署公文為準)	申請入學 學生上傳學習歷程檔案資料至中央資料庫	時間依國教署函文時間為主
	114/04/16	發售分發入學 登記相關資訊(招生名額、外加名額公告)	
5月	115/05/14-05/31	繁星推薦 第8類學群(醫學系、牙醫學系)辦理第2階段面試	
	115/04/30-05/06 (截止日依簡章校系分別為準)	申請入學 通過第一階段篩選之考生勾選審查資料至甄選會	
6月	115/06/03	繁星推薦 公告第8類學群錄(醫學系、牙醫學系)取名單	
	115/06/01前	申請入學 各大學公告錄取名單及寄發成績	
	115/6/04-06/05	申請入學 正備取生登記就讀志願序	
	115/06/11	申請入學公告統一分發結果 (含師資保送甄試管道、醫事公費管道)	
	115/06/14截止	繁星推薦 第8類學群錄取生放棄入學資格 申請入學錄取放棄入學資格	
	115/06/03-06/16	報名-分科測驗	
7月	115/07/11-7/12	分科測驗考試	
	115/07/29	分科測驗成績公告	
	115/07/29	公布採計組合成績人數累計表及最低登記標準	
8月	115/08/01-08/04	網路登記分發志願	
	115/08/13	分發入學錄取公告	

多元入學 路徑圖

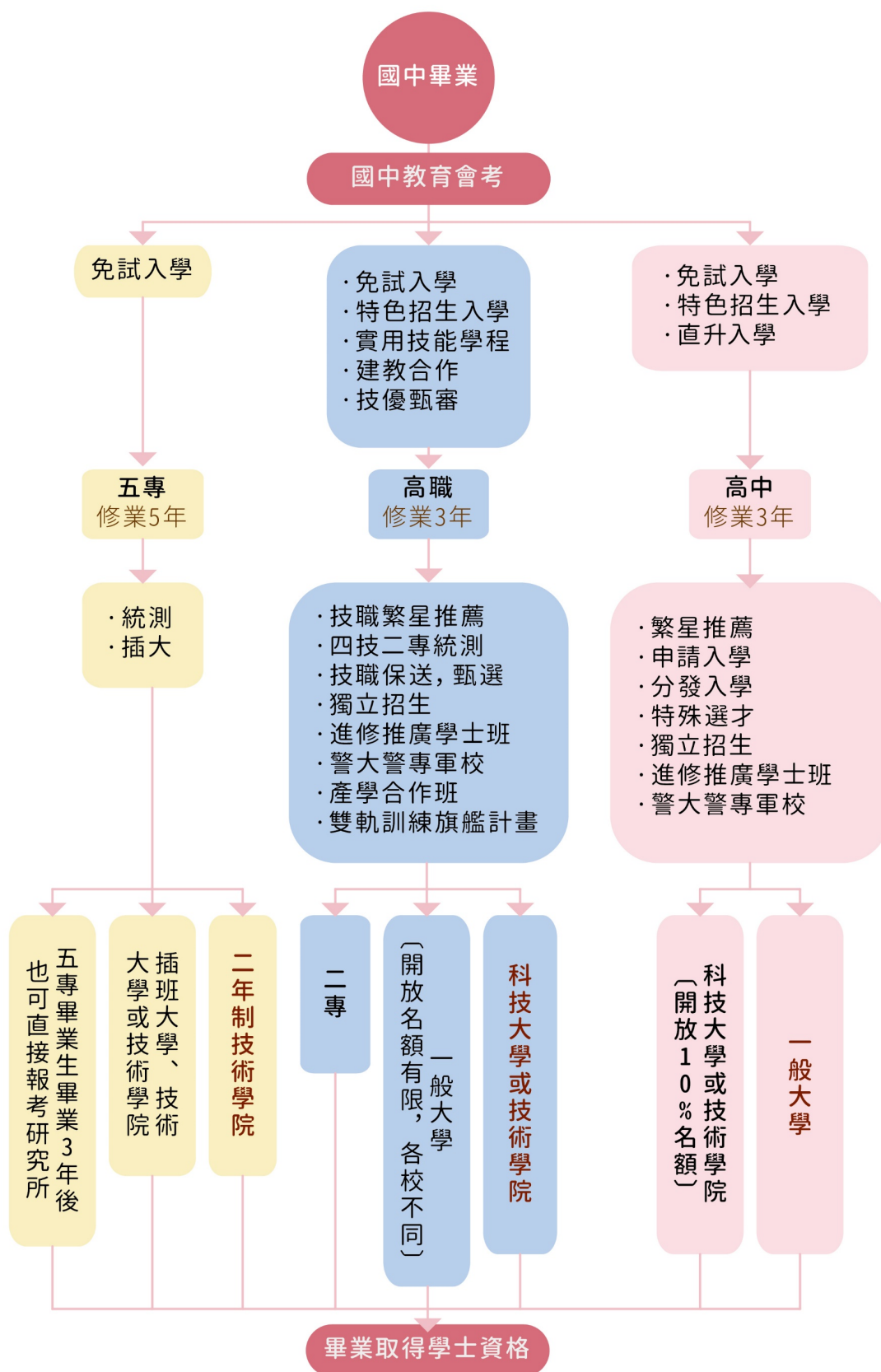

普通高中畢業學生升學進路圖

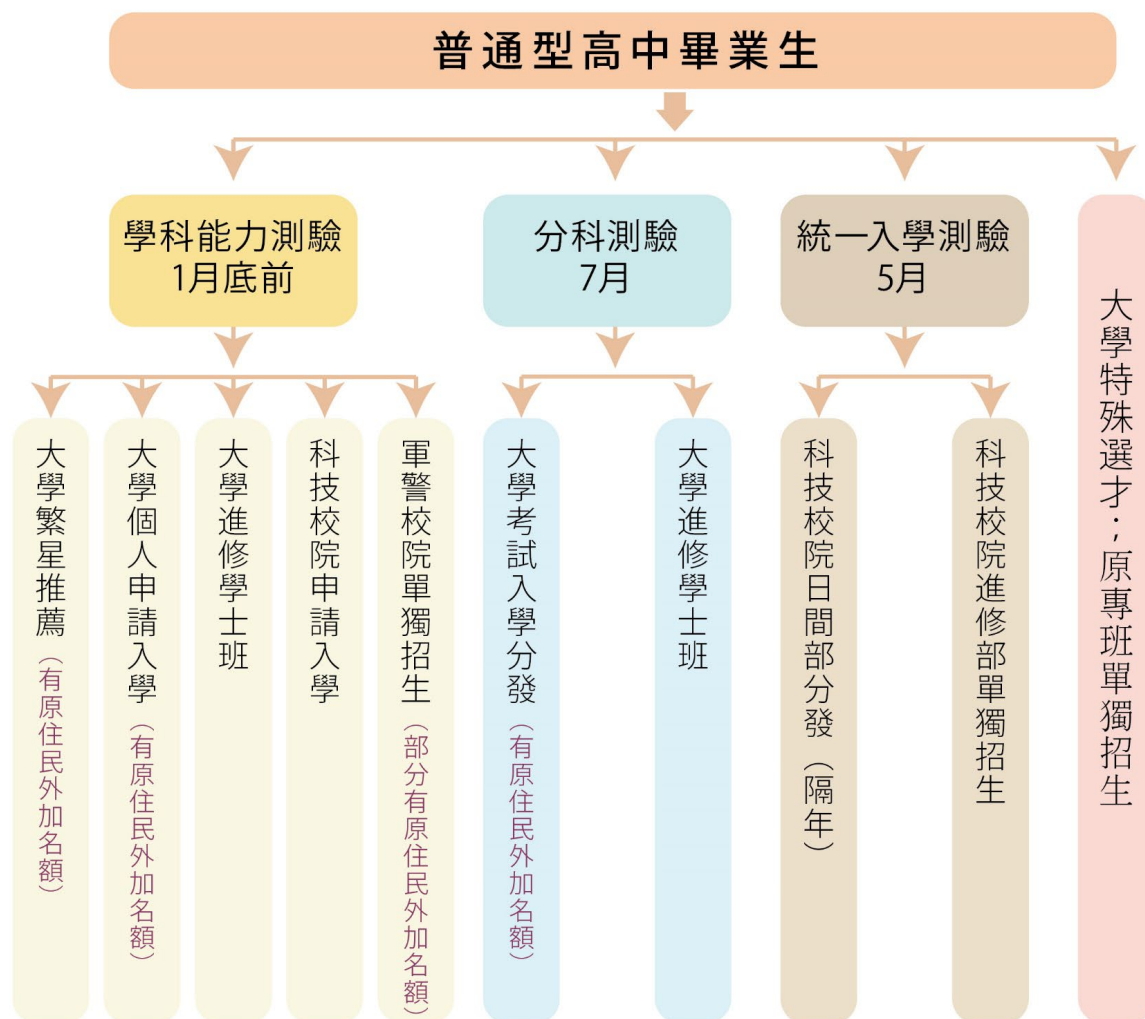

技術高中畢業學生升學進路圖

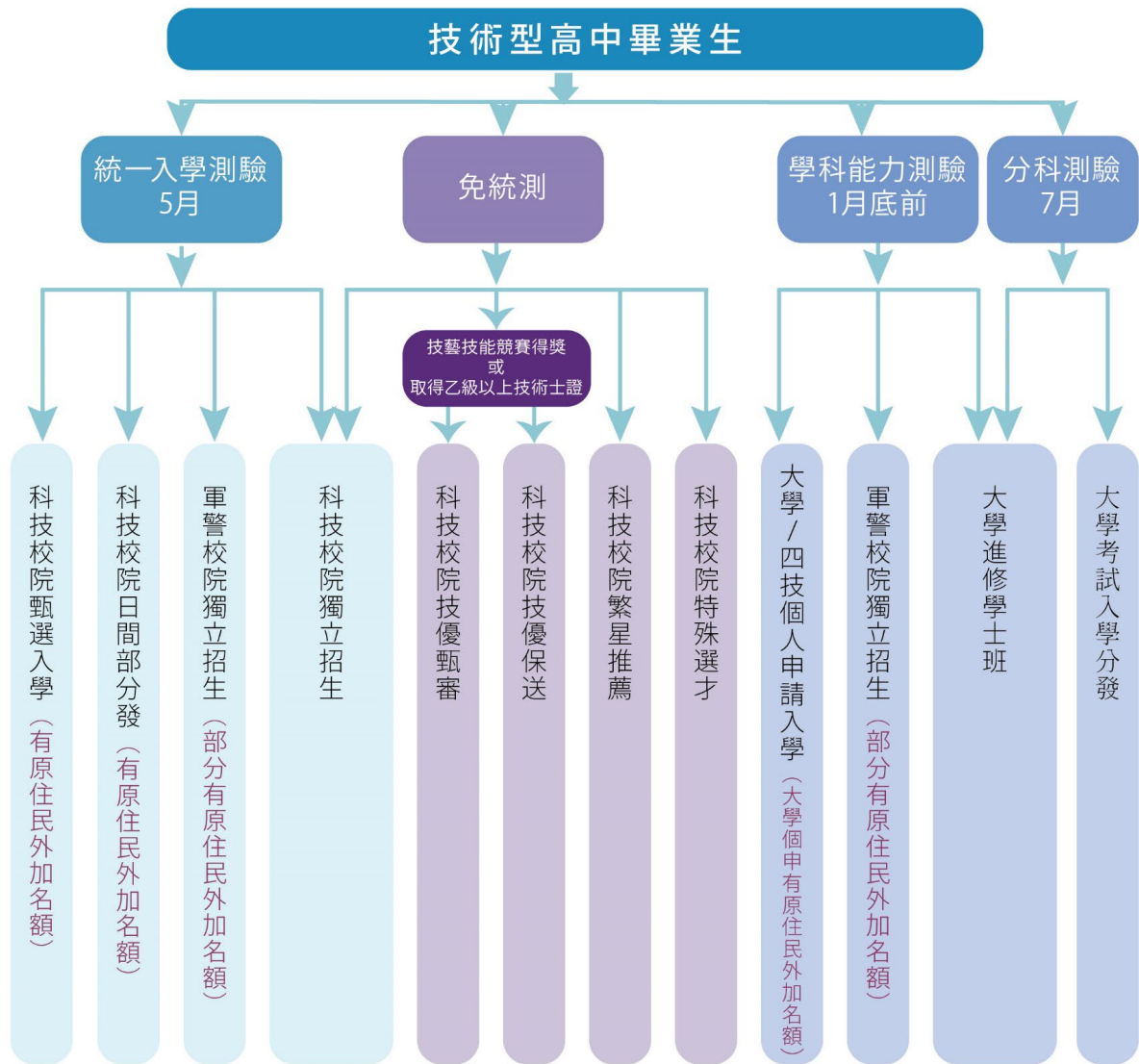

綜合高中畢業學生升學進路圖

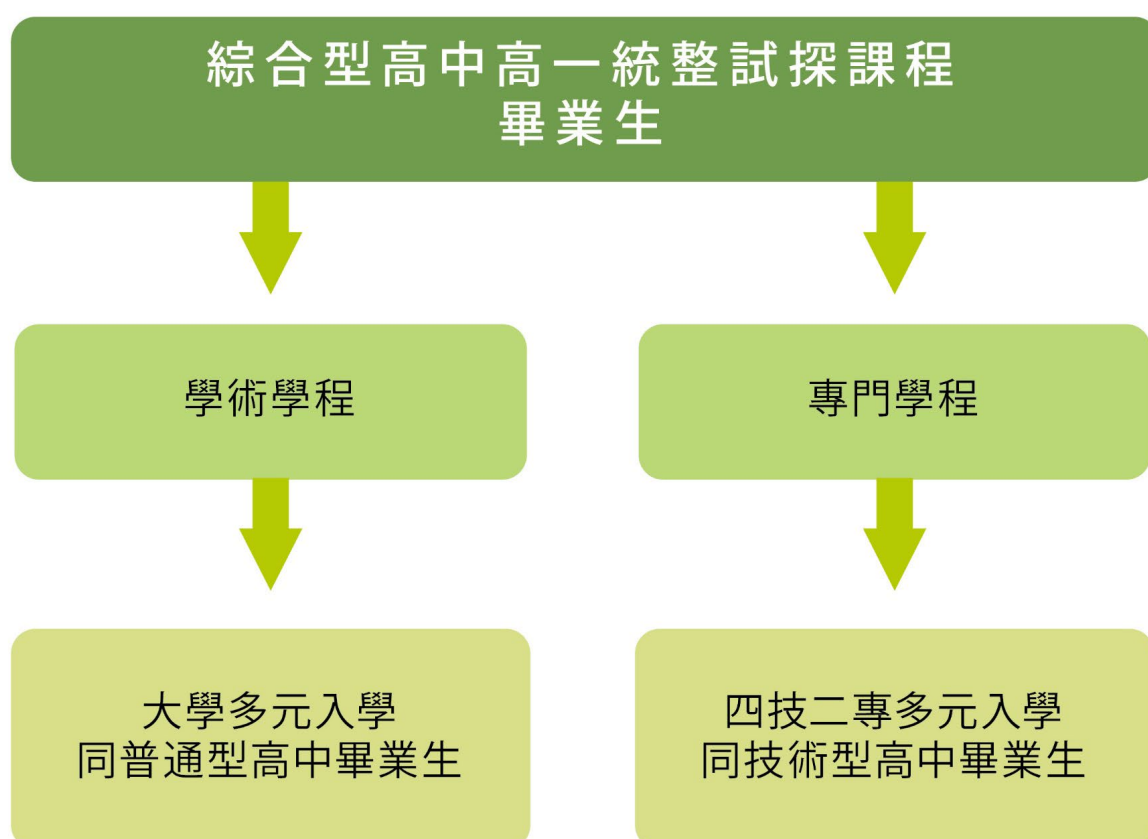

五專升學進路圖

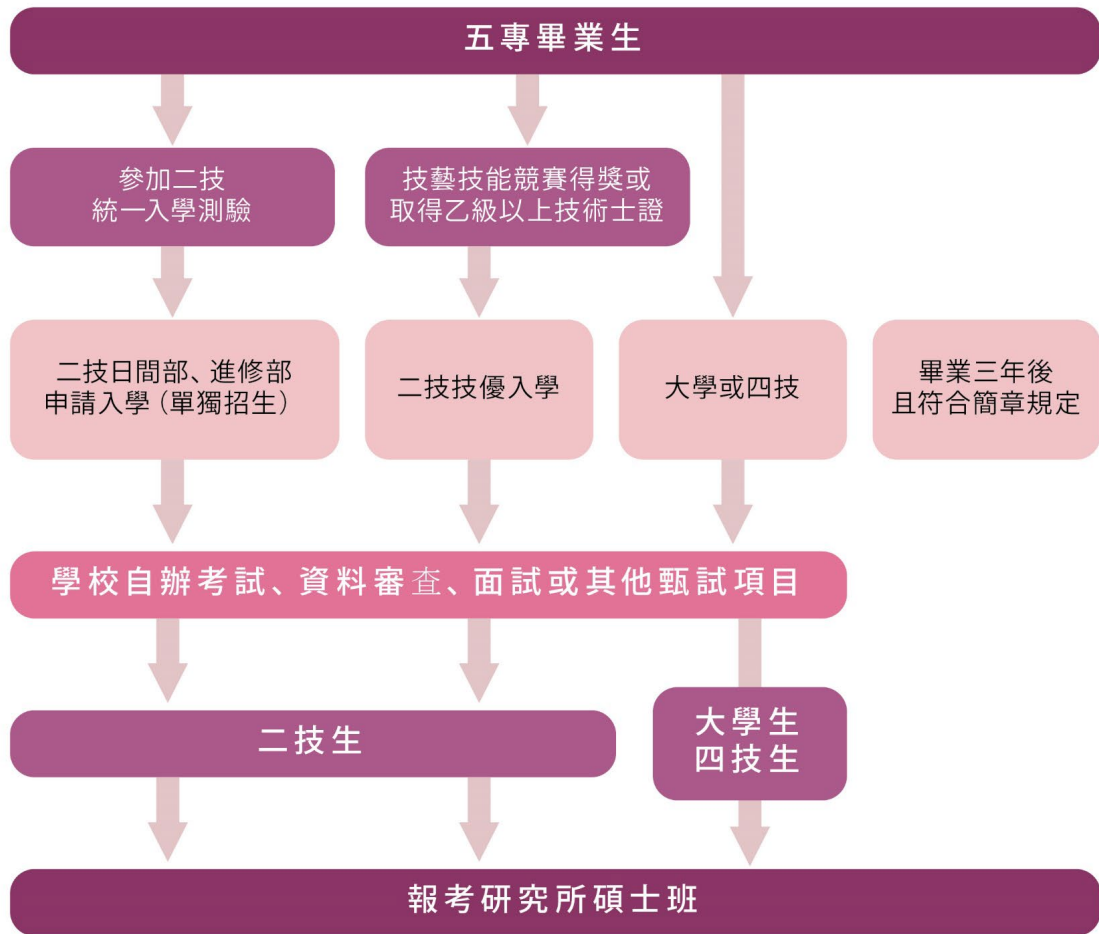

規諦仗箇絳脬啊謳跼岡些

彙整日期：115.03

所屬單位	網站名稱	備註
教育部	教育部原力網	原住民獎助學金、考試招生(原專班)、各大學原民活動等資訊
	國中畢業生適性入學宣導網站	公告相關入學重要日程及簡章，及其他相關資訊查詢
	115 學年度大學多元入學升學網	大學多元入學管道及相關資訊公告
	115 學年大學辦理特殊選才招生	各校特殊選才招生資訊查詢
	圓夢助學網	提供各項獎助學金資訊
大學招生委員會聯合會	中等以上學校運動績優學生升學輔導網	運動績優甄審、甄試等相關資訊
	大學招生委員會聯合會	111 學年度起大學申請入學學習準備建議方向暨繁星推薦、申請入學、分發入學招生管道數學考科參採
	大學甄選入學委員會	繁星推薦管道、申請入學管道資訊
	115 繁星推薦	115 學年度繁星推薦簡章及其他相關公告資訊
	115 申請入學	115 學年度申請入學簡章、校系分則查詢及其他相關公告資訊
	大學申請入學學習準備建議方向查詢系統	申請入學第二階段甄試之學習準備建議方向資訊查詢
	大學考試入學分發委員會	分發入學管道各項相關資訊、招生簡章、校細分則查詢、歷年資料查詢
	ColleGo!大學選才與高中育才輔助系統	輔助學生生涯探索，並介紹各大學學群、學類、學系資訊。

規諦仗箇絳浮謳餅岡峇

彙整日期：115.03

所屬單位	網站名稱	備註
技專校院招生策略委員會	<u>技專校院招生策略委員會</u>	介紹四技二專、二技、五專各管道招生資訊
	<u>115 學年四技二專甄選入學招生</u>	四技二專甄選入學招生資訊
	<u>115 學年度四技二專日間部聯合登記分發入學</u>	四技二專日間部聯合分發入學招生資訊
	<u>115 學年科技校院繁星計畫聯合推薦甄選入學</u>	科技校院繁星計畫招生資訊
	<u>115 學年四技二專技優保送</u>	四技二專技優保送招生資訊
教育部國教署	<u>108 課綱資訊網</u>	介紹 108 課綱內容、各階段升學簡介及相關助學措施
	<u>原住民族教育資訊網</u>	國教署、縣市政府原教中心辦理之原住民族講座活動、課程、研習等資訊
非政府部門	<u>大學問</u>	升大學資訊介紹。
	<u>IOH</u>	介紹各大學校系及海外求學、工作經驗分享平台。

高中職全面免學費

- 一、自 112 學年度第 2 學期(113 年 2 月)起，所有具有中華民國國籍的高級中等學校(含公私立高中職)學生，除重讀及透過私立學校獨立招生管道入學就讀者外，均不必繳納學費。
- 二、不須申請，就讀學校會審定學生資格後，直接在註冊單上減免學費。
- 三、僅有「學費」不必繳納，雜費等其他就學費用仍須繳納(除具有特殊身分、資格學生可免繳納或減免)

原住民族學生助學措施一覽表

彙整日期：113 年 02 月

教育階段	補助方案	申請資格/對象	申請時間	補助/獎助額度
高級中等以下學校 原住民優秀學生獎學金		1.具原住民身份學生 2.未領有其他政府機關及公營事業單位之原住民學生獎學金者。 3.於前一學期改過銷過後，無小過以上之處分者	1.每年 3 月 31 日及 10 月 15 日前 2.向就讀學校提出申請	<ul style="list-style-type: none"> · 學業優秀獎學金 高中 PR70 分以上，5 千元/學期
			1.每年 4 月 15 日前 2. 向就讀學校提出申請	<ul style="list-style-type: none"> · 個人單項才藝優秀獎學金:近 1 年獲教育部舉辦之全國性才藝競賽，依名次給予每生 3,000-1 萬元/學期 · 團體特殊才藝獎學金: 近 1 年獲教育部舉辦之全國性才藝競賽前 3 名，依團隊人數，給予每人 1,500-5,000 元/學期
高級中等學校	高級中等以下學校原住民學生助學金及住宿伙食補助	就讀高中職學校，具原住民身分之學生	每年 2 月及 9 月，依各校規定	<ul style="list-style-type: none"> · 助學金: <ul style="list-style-type: none"> 1.公立學校: 每名 1 萬 1 千元/學期 2.私立學校依當學年度學校學雜費收費基準補助 3.若想有其他政府就學補助或學雜減免優待者，學校應為學生擇優申請。 · 住宿費：全國高級中等以下學校住宿學校宿舍之原住民學生(不含進修部)，公立學校每名 3,500 元/學期，私立學校每名 4,100 元/學期

原住民族學生助學措施一覽表

彙整日期：113 年 02 月

教育階段	補助方案	申請資格/對象	申請時間	補助/獎助額度
高級 中等 學校	高級中等以下 學校原住民學 生助學金及住 宿伙食補助	1. 就讀高中職學校，具原住民 身分之學生	每年 2 月及 9 月，依各校規 定	· 伙食費：每學期 10,500 元，已領有政府機關其他午 餐補助者，不得重複請領。
		2. 公私立國中小住宿於學校宿 舍之原住民在校住宿生		
		3. 主管機關核定之體育班、各 校成立一年以上之運動代表 隊，其原民學生寒暑假訓練 或課業府有實際需求者。		
國 民 中 小 學	清寒原住民學 生助學金	1. 需具原住民身分之國中小學 生 2. 中低收入戶或家戶年所得總 額 50 萬元以下	1. 每年 9 月 2. 向就讀學校 申請	國小每生 1,500 元/學期 國中每生 2,000 元/學期 ★助學金分上、下學期各核 發一次
	原住民優秀學 生獎學金	1. 具原住民身份學生 2. 未領有其他政府機關及公營 事業單位之原住民學生獎學 金者。 3. 於前一學期改過銷過後，無小 過以上之處分者。	1. 每年 3 月 31 日及 10 月 15 日前 2. 向就讀學校 申請	· 學業優秀獎學金 1. 國中乙等以上，3 千元/ 學期 2. 國小甲等以上，2 千元/ 學期
			1. 每年 4 月 15 日前 2. 向就讀學校 提出申請	· 個人單項才藝優秀獎學金： 近 1 年獲教育部舉辦之全 國性才藝競賽，依名次給予 每生 3,000-1 萬元/學期 · 團體特殊才藝獎學金：近 1 年獲教育部舉辦之全國性 才藝競賽前 3 名，依團隊人 數，給予每人 1,500-5,000 元/學期

原住民族學生助學措施一覽表

彙整日期：113 年 02 月

教育階段	補助方案	申請資格/對象	申請時間	補助/獎助額度
國民 中小 學	國中小兒 童課後照 顧服務	<p>家中有就讀國小的學生，並且符合下列條件之一者：</p> <ul style="list-style-type: none"> · 低收入戶 · 身心障礙 · 原住民 		政府補助參加費用
大專 院校	原住民學 生獎助學 金	<p>就讀教育部核准立案之國內 公私立大專校院具原住民身 分者。但不含延長修業年限 及就讀五專前三年、研究所 者。</p> <p>註：1.學生領取本獎學金以一 項為限。</p> <p>2.原住民公費生或學雜費 或食宿費由就讀學校全 額負擔之學生，不得申 請。</p> <p>3.領本獎學金之學生每學 期應履行生活服務學習 時數 48 小時。</p>	每年 2-3 月及 7-8 月	<ul style="list-style-type: none"> · 獎學金每名 3 萬 2 千元/ 學期(前一學期學業成績 70 分以上) · 一般生助學金每名 2 萬 元/學期(前一學期學業 成績 60 分以上或設籍蘭 嶼具雅美族身分) · 低收入戶助學金每名 3 萬元/學期(前一學期學 業成績 60 分以上) · 中低收入戶助學金每生 2 萬元/學期(前一學期學 業成績 60 分以上)
	原住民學 生學雜費 減免補助	具原民身分之學生	每年約 2 月及 9 月，依 各校規定期限內辦理	*採固定數額方式辦理，依 所就讀學系或類科，減免 額度約新臺幣 1.1 萬元至 4.4 萬元不等。
	補助原住 民自費留 學生	<ol style="list-style-type: none"> 1. 自費出國攻讀國外研究 所碩士、博士學位。 2. 就讀學校必須是經教育 部列入參考名冊，或經 當地國政府認可之大學 校院研究所。 	每年 3 月及 9 月	補助留學期間生活費美 金 400 元/月

原住民族學生助學措施一覽表

彙整日期：113 年 02 月

教育階段	補助方案	申請資格	申請時間	補助/獎助額度
大專院校	私立大專校院學雜費減免	具中華民國國籍學生於修業年限內就度私立大專校院學士班(含學士後學系)及副學士班(含二專、五專後兩年)	不用提出申請，只要符合資格，學校註冊繳費單上會自動減免(標註「行政院減免學雜費」)	<p>*無需申請，學校會於註冊單上自動減免。</p> <p>*日間學制一學期減免 17,500 元，即一學年減免 35,000 元，若減免額度超過繳交的學雜費，將減免至學雜費至 0 元。</p> <p>*進修學制減免每學分之學分費 50%，一學期最高減免 17,500 元，即一學年減免 35,000 元。</p>

註:若學生同時符合其他減免方案，擇優請領，請向學校申請更改繳費單或將學雜費減免之學雜費金額繳回學校後，再向其他單位申請補助。

原住民族學生特種生身分條件及證明文件一覽表

彙整日期：115 年 03 月

學年度	學制	考試種類	證明文件	條件/資格
115	大學	分發入學	須於考分會網站填報審查申請， <u>不須上傳證明文件，由考分會逕 向相關部會進行電子查核。</u>	1.取得文化及語言能力證書者 (中級以上) ，以採計科目原始 總分加分 35% 2.無文化語言能力證書者，以採 計科目原始總分加分 10%
		申請入學	甄選委員會將經由「教育部原 住民身分電子查驗管理服務平 臺」查核其原住民身分	報名時須於身分別勾選「原住民 生」選項 ※原住民學生身分之認定，依中 央原住民主管機關之相關規定 辦理。
		繁星入學	甄選委員會將於受理報名後， 經由「教育部原住民身分電子 查驗管理服務平臺」查核	以原住民身分推薦之報名學生， 其原住民身分由推薦學校審查， 經推薦學校審核通過者，始得以 原住民身分推薦報名。資格不符 者不得參加分發比序或篩選。 ※原住民學生身分之認定，依中 央原住民主管機關之相關規定 辦理。

原住民族學生特種生身分條件及證明文件一覽表

彙整日期：115 年 03 月

學年度	學制	考試種類	證明文件	條件/資格
115	大學	離島地區及原 民籍師保生	<p>中級以上原民語言能力證明書 ※註：報考 114 年度第二次原 住民族語言能力認證測驗者， 請於報名時檢附 114 年度第二 次原住民族語言能力認證測驗 准考證影本，115 年 3 月 25 日 (星期三)前繳交合格證書影本。</p>	<p>以下兩項資格<u>同時符合者</u>才能 報名。</p> <ol style="list-style-type: none"> 1. 具原住民籍身分且已取得中 級以上原住民族語言能力證 明書之 114 學年度應屆畢業 生。 2. 須全程就讀公立或已立案之 私立高級中等學校，並符合下 列條件之一，且在校一、二年 級每學期學業平均成績均需 達及格標準： <ol style="list-style-type: none"> (1) 修習普通科之學生 普通科 含依教育部統計處公布高級 中等學校科別資料所指之普 通科、科學班、數理資優班、 語文資優班、人文與社會科學 資優班、創造能力資優班、原 住民藝能班、雙語部、戲劇班 之學生)。 (2) 修習教育部核定辦理學術學 程 (含學術自然、學術社會) 課程之學生。 (3) 修習依特殊教育法、藝術教 育法、高級中等學校辦理實驗 教育辦法或高級中等以下學 校體育班設立辦法等設立並 經各該教育主管機關核定辦 理音樂班、美術班、舞蹈班等 藝術才能班及體育班之學生。

原住民族學生特種生身分條件及證明文件一覽表

彙整日期：115 年 03 月

年度	學制	考試種類	證明文件	條件/資格
		科技校院四年制及專科學校二年制甄選入學	<p>一、僅須於資格審查期間至本委員會網站「考生報名資格登錄系統」登錄原住民之身分，無須繳寄「戶籍資料證明文件」，但須同意本委員會可透過「內政部電子查驗機制系統」，取得考生戶籍資料，以作為辨識、審查之依據。</p> <p>二、本委員會若未能連結內政部電子查驗系統或原住民身分尚待查驗時，得要求考生提供全戶戶口名簿影本或 3 個月內申請之其他戶籍資料證明文件，作為審查依據。</p>	依「原住民身分法」之相關規定辦理，符合原住民報名資格考生須符合中央原住民主管機關之身分規定。
115	大學	四技二專日間部聯合登記分發入學	<p>無須繳寄「戶籍資料證明文件」與「文化及語言能力合格證明書」，須於招生資格審查期間至報名網站「資格審查系統」登錄原住民之身分與文化及語言能力合格證明等資料。經本委員會審查通過者，始得享有原住民身分之加分優待。</p> <p>※註：無須繳寄紙本，但須同意招生委員會透過「內政部電子查驗機制系統」及「行政院原住民族委員會文化及語言能力證明資料庫平台」，取得考生戶籍資料及文化及語言能力合格證明，以作為辨識、審查之依據。</p> <p>※註：若未能連結電子查驗系統或原住民身分尚待查驗時，招生委員會得要求考生提供全戶戶口名簿影本或三個月內申請之其他戶籍資料證明文件，作為審查依據。</p>	<ol style="list-style-type: none"> 1.取得語言能力認證測驗證明者(中級以上原住民族語能力)：增加各科原始級分 35%。 2.無語言能力認證測驗證明者：增加各科原始級分 10%。 3.文化及語言能力合格證明書有效期限須超過 115 年 5 月 14 日。 4.原住民身分之認定依「原住民身分法」之相關規定辦理。

原住民族學生特種生身分條件及證明文件一覽表

彙整日期：115 年 03 月

年度	學制	考試種類	證明文件	條件/資格
115	大學	軍事學校正 期班甄選入 學 (學校推 薦、個人申 請方式入 學)	<ol style="list-style-type: none"> 1. 本人新式戶口名簿影本 1 份 (現住人口含詳細記事)，記事欄有「山地原住民」或「平地原住民」記事。 2. 「原住民族語言能力認證測驗」證明影本 1 份。 	<ol style="list-style-type: none"> 1. 取得語言能力認證測驗證明者：增加各科原始級分 5.25%。 2. 無語言能力認證測驗證明者：增加各科原始級分 1.5%。 3. 須參加 115 學年學科能力測驗，並檢附成績。 <p>*依「原住民族學生升學保障及原住民族公費留學辦法」辦理。</p>
		軍事學校正 期班甄選入 學 (統測入 學方式)	<ol style="list-style-type: none"> 1. 本人新式戶口名簿影本 1 份 (現住人口含詳細記事)，記事欄有「山地原住民」或「平地原住民」記事。 2. 「原住民族語言能力認證測驗」證明影本 1 份。 	<ol style="list-style-type: none"> 1. 取得語言能力認證證明者：增加各科原始級分 35%。 2. 無語言能力認證證明者：增加各科原始級分 10%。 3. 須參加技專校院入學測驗中心 114 學年度技術校院四年制與專科學校二年制統一入學測驗，並檢附成績 <p>※依「原住民族學生升學保障及原住民族公費留學辦法」辦理。</p>
		中央警察大 學學士班四 年制	<ol style="list-style-type: none"> 1. 繳交本人之全戶戶籍謄本一份，記事欄須有「山地原住民」或「平地原住民」記事。 2. 若通過原住民族文化及語言能力證明者須一併繳交該證明文件 (影本)。 	<ol style="list-style-type: none"> 1. 依其採計考試科目成績原始總分增加 3.75%。 2. 若同時通過原住民族文化及語言能力並持有證明者，則依其採計考試科目成績原始總分增加 5.25%。 3. 須參加 115 學年度學科能力測驗 (本校將逕依考生報名填寫之 115 學年度學科能力測驗准考證號碼、身分證統一編號及出生年月日等 3 項資料，向大考中心查詢學測成績)。

115學年大專校院各招生管道-原住民學生名額統計表

115.02彙整

入學方式	名額數量			114學年分發人數(外加)		113學年分發人數(外加)		112學年分發人數(外加)	
	國立大學	私立大學	小計	分發人數	備註	分發人數	備註	分發人數	備註
原民專班	18校系	6校系	24校系						
	633	140	773						
原民籍師資培育公費生	16	0	16	4	阿美族1;布農族1;卑南族1;太魯閣族1	4	阿美族1;泰雅族1;雅美族2	7	阿美族2;排灣族1;鄒族1;雅美族1;太魯閣族2
繁星入學外加名額	541校系	628校系	1169校系	226(放棄入學8人)	報名人數249人·錄取率:90.76%	197	報名人數223人·錄取率:88.34%	203	報名人數233人·錄取率:87.12%
	920	628	1008						
申請入學外加名額	664校系	786校系	1450校系	1001(放棄分發17人)	正取名額總數(外加名額-原住民): 1,817個 備取名額總數(外加名額-原住民): 1,236個	939(放棄分發17人)	正取名額總數(外加名額-原住民): 1736個 備取名額總數(外加名額-原住民): 1162個	873(放棄分發22人)	正取名額總數(外加名額-原住民): 1587個 備取名額總數(外加名額-原住民): 997個
	1327	1779	3106						
公費醫事人員(學士)	4校系	20校系	24	21	錄取分發狀況請參考公費醫事人員名額表	27	錄取分發狀況請參考公費醫事人員名額表	25	錄取分發狀況請參考公費醫事人員名額表
	5	37	42						
中央警大學士班四年制	甲組5名	乙組5名	10	近10年最低錄取級分·請參考簡章公告					
	男生4名 女生1名	男生4名 女生1名							
分發入學(分科測驗)外加名額	每系所提供2%或5%外加名額·請參考115學年度簡章校細分別			317(登記人數354人)	錄取率89.55%	304(登記人數358人)	錄取率84.92%	310	錄取率89.60%
總計			4,955						

普通科	2,523
專業群科	2,592
綜合高中	558
實用技能學程	326
進修部	377
總計	6,376

115 學年度離島地區及原住民籍高級中等學校應屆畢業生 升學國(市)立師範及教育大學聯合保送(學士)

總計:共16名, 6 族別

◆簡章公告時間:114/11/04 ◆報名時間:114/12/01-114/12/08

彙整日期:115.02

族語別	保送縣市	身分	保送學校	科系	名額	專長	分發地區或學校	預計招生名額總計	115學年分發人數	115學年分發最低標準
阿美族語	基隆市	山地/平地	國立臺中教育大學	科學教育與應用學系	1	國民小學教師, 第二專長加註自然領域專長, 原住民族之民族教育次專長; 學科知能評量: 自然-精熟; 數位教學能力檢測-基礎; 通過阿美族語中高級以上認證。	120學年度分發偏遠地區基隆市學校(阿美族語原住民重點學校)	6		
	桃園市	山地/平地	臺北市立大學	教育學系	2	國民小學教師, 原住民族之民族教育次專長; 學科知能評量: 國語-精熟、數學-精熟、社會-基礎、自然-基礎; 通過阿美族語中高級以上認證。	120學年度分發偏遠地區桃園市原住民重點學校			
	花蓮縣	山地/平地	國立東華大學	教育與潛能開發學系	1	國民小學教師, 第二專長加註輔導專長, 原住民族之民族教育次專長; 通過阿美族語中高級以上認證。	120學年度分發偏遠地區花蓮縣學校(阿美族語原住民重點學校-港口國小)			
	花蓮縣	山地/平地	國立臺中教育大學	英語學系	1	國民小學教師, 第二專長加註語文領域英語文專長, 原住民族之民族教育次專長; 學科知能評量: 國語-精熟、數學-精熟、社會-基礎、自然-基礎; 通過阿美族語中高級以上認證; 通過 CEFR B2等級或以上之英語能力分級測驗, 須包含聽、說、讀、寫 4 項成績。	120學年度分發偏遠地區花蓮縣學校(阿美族語原住民重點學校-源城國小)			
	花蓮縣	山地/平地	國立臺北教育大學	音樂學系	1	國民小學教師, 原住民族之民族教育次專長; 學科知能評量: 國語-精熟、數學-精熟、社會-基礎、自然-基礎; 通過阿美族語中高級以上認證。	120學年度分發偏遠地區花蓮縣學校(阿美族語原住民重點學校-光復國小)			
泰雅族語	桃園市	山地/平地	國立臺北教育大學	體育學系	1	國民小學教師, 原住民族之民族教育次專長; 學科知能評量: 國語-精熟、數學-精熟、社會-基礎、自然-基礎; 通過泰雅族語中高級以上認證。	120學年度分發偏遠地區桃園市學校(泰雅族語原住民重點學校)	4		
	宜蘭縣	山地/平地	國立臺北教育大學	教育學系	1	國民小學教師, 原住民族之民族教育次專長; 學科知能評量: 國語-精熟、數學-精熟、社會-基礎、自然-基礎; 通過泰雅族語中高級以上認證。	120學年度分發偏遠地區桃園市學校(泰雅族語原住民重點學校)			
	宜蘭縣	山地/平地	國立東華大學	教育行政與管理學系	1	國民小學教師, 原住民族之民族教育次專長; 學科知能評量: 國語-精熟、數學-基礎、社會-基礎、自然-基礎; 通過泰雅族語中高級以上認證。	120學年度分發偏遠地區宜蘭縣學校(武塔國小)			
	宜蘭縣	山地/平地	國立東華大學	教育行政與管理學系	1	國民小學健康與體育領域教師, 原住民族之民族教育次專長; 學科知能評量: 國語-精熟、社會-精熟、自然-精熟; 通過泰雅族語中高級以上認證。	120學年度分發偏遠地區宜蘭縣學校(南澳國小)			
排灣族語	桃園市	山地/平地	國立臺中教育大學	教育學系	1	國民小學教師, 原住民族之民族教育次專長; 學科知能評量: 國語-精熟、數學-精熟、社會-基礎、自然-基礎; 通過排灣族語中高級以上認證。	120學年度分發偏遠地區桃園市原住民重點學校	2		
	屏東縣	山地/平地	國立臺灣師範大學	歷史學系	1	中等學校(高級中等)社會領域歷史專長, 原住民族之民族教育次專長; 通過排灣族語中高級以上認證。	120學年度分發偏遠地區屏東縣學校(國立屏北高級中學)			
布農族語	高雄市	山地/平地	國立屏東大學	特殊教育學系	1	國民小學特殊教育學校(班), 特殊教育身心障礙組, 國民小學領域教學次專長; 修畢原住民族之民族教育次專長課程至少 12 學分; 通過布農族語中高級以上認證。	120學年度分發偏遠地區布農族語學校高雄市桃源區(興中國小)	1		
鄒族語	嘉義縣	山地/平地	國立臺灣師範大學	物理學系	1	中等學校(國民中學)自然科學領域物理專長, 原住民族之民族教育次專長; 通過鄒族語中高級以上認證。	120學年度分發偏遠地區嘉義縣學校(嘉義縣阿里山國民中小學-國中部)	1		
雅美族語	臺東縣	山地/平地	國立臺東大學	教育學系	2	國民小學教師, 原住民族之民族教育次專長; 學科知能評量: 國語-精熟、數學-精熟、社會-基礎、自然-基礎; 通過雅美族語中高級以上認證。	120學年度分發偏遠地區臺東縣學校(雅美族語原住民重點學校-蘭嶼鄉)	2		
總計								16		

資格:(下列條件須同時符合始得報名)

具原住民身分且已取得中級以上原住民族語言能力證明書(註 1)之 114 學年度應屆畢業生

2.前述應屆畢業生須全程就讀公立或已立案之私立高級中等學校, 並符合簡章條件之一, 且在校一、二年級每學期學業平均成績均需達及格標準:

★ 註1: 報考 114年度第二次原住民族語言能力認證測驗者, 請於報名時檢附 114年度第二次原住民族語言能力認證測驗准考證影本, 115年 3月 25日前繳交合格證書影本。

114 學年度離島地區及原住民籍高級中等學校 應屆畢業生升學國 (市) 立師範及教育大學聯合保送(學士)

總計:共17名 · 9 族別

◆簡章公告時間:113/11/05 ◆報名時間:113/12/02-113/12/09

彙整日期:114.06

族語別	保送縣市	身分	保送學校	科系	名額	專長	分發地區或學校	預計招生名額總計	114學年分發人數	114學年分發最低標準
阿美族語	基隆市	山地/平地	國立臺北教育大學	地球環境暨生物資源學系	1	國民小學自然科學領域、國民小學教師、第二專長加註自然領域專長、原住民族之民族教育次專長、學科知能評量自然精熟；數位教學能力檢測基礎；通過阿美族語中高級以上認證。	119學年度分發偏遠地區基隆市學校基隆市八斗國小	4	0	無
	臺東縣	山地/平地	國立屏東大學	教育學系	1	國民小學教師、第二專長加註輔導專長、原住民族之民族教育次專長；通過阿美族語中高級認證。	119學年度分發偏遠地區臺東縣學校		0	無
	花蓮縣	山地/平地	國立臺北教育大學	教育學系	1	國民小學教師、原住民族之民族教育次專長；學科知能評量國語精熟、數學精熟、社會基礎、自然基礎；通過阿美族語中高級認證。	119學年度分發偏遠地區花蓮縣學校阿美族語原住民重點學校吳江國小		0	無
	花蓮縣	山地/平地	國立東華大學	英美語文學系	1	國民小學教師、第二專長加註語文領域英語文專長、原住民族之民族教育次專長；通過阿美族語中高級認證；CEFR B2 等級或以上之英語能力分級測驗，需包含聽、說、讀、寫 4 項成績。	119學年度分發偏遠地區花蓮縣學校阿美族語原住民重點學校月眉國小		1	正取
泰雅族語	苗栗縣	山地/平地	國立臺灣師範大學	物理學系	1	中等學校國民中學 自然科學領域物理專長、原住民族之民族教育次專長；通過泰雅族語中高級認證。	119學年度分發偏遠地區苗栗縣學校原住民重點學校泰安國中小	3	0	無
	宜蘭縣	山地/平地	國立東華大學	教育行政與管理學系	1	國民小學一般教師、原住民族之民族教育次專長、學科知能評量國語精熟、社會精熟、自然精熟；通過泰雅族語中高級以上認證。	119學年度偏遠地區宜蘭縣學校宜蘭縣立南澳國小		0	無
	宜蘭縣	山地/平地	國立臺北教育大學	兒童英語教育學系	1	國民小學教師、第二專長加註語文領域英語文專長、原住民族之民族教育次專長、學科知能評量國語精熟、數學精熟；數位教學能力檢測精熟；通過泰雅族語中高級以上認證CEFR B2 等級或以上之英語能力分級測驗，需包含聽、說、讀、寫 4 項成績。	119學年度分發偏遠地區宜蘭縣學校宜蘭縣立南山國小		0	無
排灣族語	臺東縣	山地/平地	國立屏東大學	教育學系	1	國民小學教師、第二專長加註輔導專長、原住民族之民族教育次專長；通過排灣族語中高級認證。	119學年度分發偏遠地區臺東縣學校	1	0	無
布農族語	高雄市	山地/平地	國立屏東大學	教育學系	1	國民小學教師、原住民族之民族教育次專長；學科知能評量國語精熟、數學基礎、社會基礎、自然基礎；通過布農族語中高級認證	119學年度分發偏遠地區高雄市學校桃源區桃源國小	4	0	無
	高雄市	山地/平地	國立臺中教育大學	教育學系	1	國民小學教師、原住民族之民族教育次專長；學科知能評量國語精熟、社會精熟、數學基礎、自然基礎通過布農族語中高級認證。	119學年度分發偏遠地區高雄市學校桃源區興中國小		1	備5
	臺東縣	山地/平地	國立東華大學	教育行政與管理學系	1	國民小學教師、原住民族之民族教育次專長、學科知能評量國語精熟、數學精熟、社會基礎、自然基礎；通過布農族語中高級認證。	119學年度分發偏遠地區臺東縣學校		0	無
	臺東縣	山地/平地	國立屏東大學	教育學系	1	國民小學教師、第二專長加註輔導專長、原住民族之民族教育次專長；通過布農族語中高級認證。	119學年度分發偏遠地區臺東縣學校		0	無
卑南族語	臺東縣	山地/平地	國立臺東大學	教育學系	1	國民小學教師、原住民族之民族教育次專長；學科知能評量國語精熟、數學精熟、社會基礎、自然基礎；通過卑南族語中高級認證。	119學年度分發偏遠地區臺東縣學校	1	1	正取
魯凱族語	臺東縣	山地/平地	國立屏東大學	教育學系	1	國民小學教師、第二專長加註輔導專長、原住民族之民族教育次專長；通過魯凱族語中高級認證。	119學年度分發偏遠地區臺東縣學校大南國小	1	0	無
鄒族語	嘉義縣	山地/平地	國立臺灣師範大學	國文學系	1	中等學校國民中學 語文領域國語文專長、原住民族之民族教育次專長；通過鄒族語中高級以上認證。	119學年度分發偏遠地區嘉義縣學校嘉義縣立阿里山國民中小學國中部	1	0	無
雅美族語	臺東縣	山地/平地	國立臺東大學	教育學系	1	國民小學教師、原住民族之民族教育次專長、學科知能評量國語精熟、數學精熟、社會基礎、自然基礎；通過雅美族語中高級認證。	119學年度分發偏遠地區臺東縣學校	1	0	無

114 學年度離島地區及原住民籍高級中等學校應屆畢業生升學國（市）立師範及教育大學聯合保送(學士)

總計:共17名· 9 族別

◆簡章公告時間:113/11/05 ◆報名時間:113/12/02-113/12/09

彙整日期:113.11

族語別	保送縣市	身分	保送學校	科系	名額	專長	分發地區或學校	預計招生名額總計	114學年分發人數	114學年分發最低標準
太魯閣族語	花蓮縣	山地/平地	國立東華大學	英美語文學系	1	國民小學教師·第二專長加註語文領域英語文專長·原住民族之民族教育次專長·學科知能評量國語 精熟、數學 精熟、社會 基礎、自然 基礎；通過太魯閣語中高級認證；CEFR B2等級或以上之英語能力分級測驗·需包含聽、說、讀、寫 4 項成績。	119學年度分發偏遠地區 花蓮縣學校太魯閣族語 原住民重點學校紅葉國小	1	1	正取
總計								17	4	

資格:(下列條件須同時符合始得報名)

1.具原住民籍身分 且已取得中級以上原住民族語言能力證明書(註 1) 之 1113學年度應屆畢業生

2.前述應屆畢業生須全程 就讀 公立或已立案之私立普通型高級中等學校普通科、綜合型高級中等學校普通科或依學校型態實驗教育實施條例設立並經各該主管機關核定之實驗教育學校·且在校一、二年級每學期學業平均成績均需達及格標準。

★註1：報考 113年度第二次原住民族語言能力認證測驗者，請於報名時檢附 113 年度第二次 原住民族語言能力認證測驗准考證影本· 114年 3 月 26 日前繳交合格證書影本。

115學年度原住民族及離島地區醫事人員養成計畫公費學士

總計:共42名， 11所24校系

報名時間:115/02/25-115/03/11 · 至多選填8系

面試時間:115/04/12

彙整日期:115.02

學校	科系	修業年限	籍屬身分	115學年		114學年			113學年			112學年		
				招生名額	招生名額小計	招生名額	分發人數	最低分發標準	招生名額	分發人數	最低分發標準	招生名額	分發人數	最低分發標準
國立臺灣大學	醫學系	6年	原住民	1	2	1	1	備2	1	1	備1	1	1	正取
	護理系	4年	原住民	1		1	1	備4	1	0	無	1	0	無
國立陽明交通大學	醫學系	6年	原住民	0	2	1	1	正取	1	1	正取	1	1	備1
	護理系	4年	原住民	2		1	1	備5	1	1	備1	0	-	-
	生物醫學影像暨放射科學系	4年	原住民	0		1	1	備7	1	1	備1	0	-	-
國立成功大學	牙醫學系	6年	原住民	0	1	0	-	-	0	-	-	1	1	備4
	藥學系	6年	原住民	0		0	-	-	1	0	無	1	0	無
	職能治療學系	4年	原住民	1		1	0	無	1	1	正取	1	1	備8
國立金門大學	護理學系	4年	原住民	0	0	0	0	-	0	-	-	2	0	無
中山醫學大學	醫學系	6年	原住民	1	7	1	1	備6	1	1	備5	2	2	備5
	牙醫學系	6年	原住民	1		1	1	備1	1	1	備7	2	2	備6
	護理學系	4年	原住民	4		1	0	無	1	1	備4	4	0	無
	醫學影像暨放射科學系	4年	原住民	0		0	-	-	0	-	無	1	1	備8
	職能治療學系	4年	原住民	0		0	-	-	1	1	備9	1	1	備13
中國醫藥大學	醫學系	6年	原住民	1	8	0	-	-	0	-	-	0	-	-
	護理系	4年	原住民	4		1	1	備4	1	1	備3	1	1	備2
	藥學系	5年	原住民	3		1	0	無	3	2	備4	4	2	備1
						2	2	備14	3	3	備10	2	1	備7
高雄醫學大學	醫學系	6年	原住民	1	5	0	-	-	0	-	-	0	-	-
	護理學系	4年	原住民	2		1	1	備1	1	0	無	2	1	備9
	藥學系	5年	原住民	2		1	1	備10	1	1	備3	1	1	備14
	物理治療學系	4年	原住民	0		0	-	-	0	0	0	1	1	備14

115學年度原住民族及離島地區醫事人員養成計畫公費學士

總計:共42名 · 11所24校系

報名時間:115/02/25-115/03/11 · 至多選填8系

面試時間:115/04/12

彙整日期:115.02

學校	科系	修業年限	籍屬身分	115學年		114學年			113學年			112學年		
				招生名額	招生名額小計	招生名額	分發人數	最低分發標準	招生名額	分發人數	最低分發標準	招生名額	分發人數	最低分發標準
高雄醫學大學	職能治療學系	4年	原住民	0	5	1	1	備6	1	1	備2	0	0	-
	醫學檢驗生物技術學系	4年	原住民	0		0	-	-	1	1	備6	0	0	-
臺北醫學大學	護理學系	4年	原住民	4	5	2	0	無	2	1	正取	3	2	備1
	藥學系藥學組	4年	原住民	1		1	1	備4	1	1	備6	0	-	-
慈濟大學	醫學系	6年	原住民	2	4	2	2	備12	2	2	備6	2	2	備6
	護理學系	4年	原住民	1		1	0	無	1	0	無	2	0	無
	藥學系	6年	原住民	1		1	1	備3	0	-	-	0	0	-
馬偕醫學院	醫學系	6年	原住民	1	4	1	1	備5	2	2	備5	2	2	備9
	護理學系	4年	原住民	3		1	0	無	1	1	備3	1	0	無
義守大學	醫學系	6年	原住民	1	3	2	2	備10	1	1	備14	1	1	備4
	護理系	4年	原住民	2		1	0	無	1	0	無	1	0	無
輔仁大學	醫學系	6年	原住民	1	1	0	-	-	0	-	-	0	-	-
	護理學系	4年	原住民	0		0	-	無	0	0	無	4	0	無
	臨床心理系	4年	原住民	0		3	1	正取	3	1	正取	3	1	備7
總計					42	31	21		36	27		48	25	

大專校院原住民專班(學士) 115學年招生名額

總計: 773名, 共24班

國立大學633名, 私立大學140名

彙整日期: 2026.02

編號	學校	專班名稱	設立學年度	114學年招生名額	考試科目	報名日期
1	國立彰化師範大學	高齡健康促進與照護管理原住民專班	112	35	1.審查資料40% 2.面試60%	報名時間:115/01/05-115/03/03 面試:115/03/20-03/22 簡章參考 https://acadaff.ncue.edu.tw/p/406-1002-32322,r171.php?Lang=zh-tw
2	國立暨南國際大學	原住民文化產業與社會工作學士學位學程原住民專班	103	50	1.審查資料35% 2.面試65%	網路報名:114/11/27-115/03/06 面試:115/03/27-03/29 簡章請參考 https://exam.ncnu.edu.tw/6AboClass.html
3		護理學系原住民專班	112	50	1.審查資料50% 2.面試50%	
4		高齡健康與長期照顧管理學士學位學程原住民專班	113	30	1.審查資料50% 2.面試50%	
5	國立中山大學	國際跨域學士學位學程原住民專班	114	25	1.資料審查40% 2.面試60%	報名時間:115/01/12-02/05 面試:115/03/12-03/14 簡章請參考 https://iii.nsysu.edu.tw/p/406-1373-369894,r5873.php?Lang=zh-tw
6	國立高雄師範大學	藝術產業學士原住民專班	106	30	1.書面審查 40% 2.面試 60%	網路報名:114/12/16-115/01/13 面試:115/02/07-115/02/08 簡章參考 https://c.nknu.edu.tw/aca/Album.aspx?PN=55&PClass=A4004&GI=4
7		運動競技與產業學士原住民專班	107	36	1.書面審查 40% 2.面試 60%	
8		語言與文化學士原住民專班	108	25	1.書面審查 40% 2.面試 60%	
9	國立屏東大學	文化發展學士學位學程原住民專班	101	40	面試100% **面試項目與配分: (1) 族語表現與學習潛力 25%、(2) 學習動機與計畫 25%、(3) 應對反應 40%、(4) 學習歷程資料 10%	網路報名:115/01/05-03/03 面試:115/03/20-03/22 簡章參考: https://admission.nptu.edu.tw/p/412-1005-13421.php
10		學士班原住民師資培育公費專班獨招(教育系)	114	40 (阿美族語18、排灣族語8、布農族語5、泰雅族語9)	*有採計學測 考試項目 1.學測成績(100分)x1.5 2.面試(100分)x1	網路報名:115/02/02-03/02 甄試日期:115/03/20-03/21 簡章參考: https://admission.nptu.edu.tw/p/404-1005-188359.php
11	國立聯合大學	原住民學士學位學程專班(文化創意產業)	103	17	書面審查資料100%	網路報名:114/12/02-115/02/26 簡章參考 https://indigenous.nuu.edu.tw/p/404-1102-74911.php?Lang=zh-tw
12	國立體育大學	體育學院體育推廣原住民專班	108	40	1.初審-書面資料審查40% 2.複審-口試60%	網路報名:115/01/05-03/02 面試:115/03/20 簡章參考 https://ipsp.ntsue.edu.tw/p/405-1044-62666,c82.php?Lang=zh-tw
13		競技運動原住民專班	109	45	1.初審-書面資料審查40% 2.複審-口試60%	
14	國立宜蘭大學	生物資源學院原住民專班	107	25	書面審查(指定上傳書面資料,其占比請參考簡章)	網路報名:115/01/13-115/03/06 簡章參考 https://admniiu.niu.edu.tw/p/412-1054-2071.php
15	國立東華大學	法律學系原住民專班	108	20	資料審查100% 免面試	網路報名:115/02/09-02/13 簡章參考 https://exam.ndhu.edu.tw/p/406-1104-250457,r3785.php
16		原住民族學院聯招	108	65 (族群關係與文化13、民族語言與傳播18、民族發展9、民族社會工作11、原住民族樂舞與藝術14)	資料審查100% 免面試	
17	國立臺東大學	高齡健康與照護管理原住民專班	107	30	1.資料審查50% 2.面試50%	網路報名:115/02/23-04/07 面試:115/04/18 簡章參考 https://enrl.nttu.edu.tw/p/412-1040-8480.php?Lang=zh-tw
18		幼兒教育學系原住民專班	108	30	1.資料審查50% 2.面試50%	
19	世新大學	新聞傳播學院全媒體原住民專班	101	15	1.書面審查20% 2.面試80%	網路報名:115/01/29-02/24 面試:115/03/07 簡章參考 https://cjc.shu.edu.tw/academics/amac/
20	靜宜大學	健康照顧社會工作學士學位學程原住民專班	108	25	書面審查100% (1.高中(職)歷年成績單正本。25% 2.自傳個人基本資料(含民族別);族語或族群文化經驗資料。25% 3.社會服務經驗證明、社團服務證明或學校服務證明。51%)	網路報名:115/01/28-05/14 簡章參考 https://adms.pu.edu.tw/
21		犯罪防治學士學位學程原住民專班	108	25		

大專校院原住民專班(學士) 115學年招生名額

總計: 773名, 共24班

國立大學633名, 私立大學140名

彙整日期: 2026.02

編號	學校	專班名稱	設立學年度	114學年招生名額	考試科目	報名日期
22	中原大學	設計學院設計學士原住民專班	102	15	1. 審查資料30% 2. 面試70%	網路報名: 115/01/20-02/24 面試: 115/03/28 簡章參考 https://icare.cycu.edu.tw/addition/#/General%20Regulations
23	嶺東科技大學	流行設計系原住民專班	110	30	書面審查100%(歷年成績單正本40%、自傳60%、請詳參簡章)	網路報名: 114/12/29-05/29 簡章參考 https://ltu1480.video.ltu.edu.tw/#44_2
24		財務金融系原住民專班	110	30		
共計				708		

114 學年大學「繁星推薦」管道外加名額相關資料

資料來源:114/03/18 大學甄選入學委員會新聞稿

一、招生學系及名額統計

項目 學年度	招生學系(組)總數	招生名額總數	原住民外加名額總數
114學年度	1,712	15,689	1,962
113學年度	1,754	15,972	2,014
112學年度	1,789	15,989	1,990
111學年度	1,807	16,178	2,002
增減(113至114)	-42	-283	-52

二、原住民外加名額-第一類至第七類、不分學群招生名額、報名及錄取人數

(一)報考學生及錄取人數統計

1. 招生名額

項目 學年度	招生名額	報名人數	錄取人數	增額人數	缺額人數	錄取率
114學年度	15,455	22,317	14,309	0	1,146	64.12%
113學年度	15,739	21,851	14,027	1	1,713	64.19%
增減	-284	+466	+282	-1	-567	-0.07%
112學年度	15,761	23,011	14,431	0	1,330	62.71%
111學年度	15,952	24,323	15,034	1	919	61.81%

2. 外加名額

項目 學年度	招生名額	報名人數	錄取人數	錄取率
114學年度	1,961	249	226	90.76%
113學年度	2,013	223	197	88.34%
增減	-52	+26	+29	+2.42%
112學年度	1,989	233	203	87.12%
111學年度	2,002	216	199	92.13%

(二)各學群招生名額、報名及錄取人數-原住民外加名額

學群	學群屬性	招生名額	報名人數	錄取人數	錄取率
第一類學群	文、法、商、社會科學、教育、管理等學系(學程)	1091	133	127	95.49%
第二類學群	理、工等學系(學程)	550	46	44	95.65%

學群	學群屬性	招生名額	報名人數	錄取人數	錄取率
第三類學群	醫、生命科學、農等學系 (學程)	290	58	48	82.76%
第四類學群	音樂相關學系(學程)	3	0	0	--
第五類學群	美術相關學系(學程)	18	1	1	100%
第六類學群	舞蹈相關學系(學程)	1	0	0	--
第七類學群	體育相關學系(學程)	8	11	6	54.55%
不分學群		0	0	0	--
合計		1961	249	226	90.76%

(三)各大學錄取統計

學校代碼	學校名稱	招生名額					原住民外加名額		
		招生名額	報名人數	錄取人數	增額人數	缺額人數	招生名額	報名人數	錄取人數
001	國立臺灣大學	416	626	397	0	19	10	3	2
002	國立臺灣師範大學	278	504	274	0	4	22	7	4
003	國立中興大學	354	718	348	0	6	64	4	3
004	國立成功大學	393	669	372	0	21	24	3	3
005	東吳大學	491	620	485	0	6	34	5	5
006	國立政治大學	341	468	317	0	24	31	7	7
007	高雄醫學大學	167	422	167	0	0	23	6	5
008	中原大學	537	894	531	0	6	30	11	10
009	東海大學	474	796	474	0	0	58	11	11
011	國立清華大學	313	454	312	0	1	22	4	4
012	中國醫藥大學	250	467	250	0	0	41	32	25
013	國立陽明交通大學	236	433	231	0	5	10	3	3
014	淡江大學	703	782	682	0	21	88	8	8
015	逢甲大學	603	792	600	0	3	40	7	7
016	國立中央大學	353	456	327	0	26	34	0	0
017	中國文化大學	410	285	278	0	132	53	2	2
018	靜宜大學	386	386	350	0	36	39	4	4
019	大同大學	136	172	136	0	0	10	0	0
020	輔仁大學	615	1028	593	0	22	36	11	10
021	國立臺灣海洋大學	313	448	307	0	6	46	2	2
022	國立高雄師範大學	157	401	157	0	0	33	9	7
023	國立彰化師範大學	173	344	171	0	2	24	3	3
026	中山醫學大學	247	542	247	0	0	30	4	4
027	國立中山大學	183	378	180	0	3	19	2	2

學校代碼	學校名稱	招生名額					原住民外加名額		
		招生名額	報名人數	錄取人數	增額人數	缺額人數	招生名額	報名人數	錄取人數
028	國立臺北藝術大學	30	28	20	0	10	1	0	0
030	長庚大學	215	370	205	0	10	9	0	0
031	國立臺中教育大學	165	397	165	0	0	45	6	6
032	國立臺北教育大學	124	220	122	0	2	16	3	2
033	國立臺南大學	153	300	153	0	0	27	5	4
034	國立東華大學	308	322	273	0	35	54	10	10
035	臺北市立大學	187	395	179	0	8	40	5	5
036	國立屏東大學	204	257	192	0	12	48	5	5
038	國立臺東大學	185	267	178	0	7	23	3	3
039	國立體育大學	53	105	53	0	0	11	2	2
040	元智大學	265	521	265	0	0	58	5	5
041	國立中正大學	265	466	263	0	2	29	4	2
042	大葉大學	61	17	17	0	44	24	0	0
043	中華大學	96	15	14	0	82	18	0	0
044	華梵大學	13	1	1	0	12	5	0	0
045	義守大學	373	306	274	0	99	28	1	1
046	銘傳大學	523	475	447	0	76	84	4	4
047	世新大學	327	366	316	0	11	90	10	10
050	實踐大學	373	356	274	0	99	60	4	4
051	長榮大學	154	109	103	0	51	28	1	1
056	國立臺灣藝術大學	68	122	55	0	13	9	3	2
058	國立暨南國際大學	193	362	193	0	0	31	2	2
059	南華大學	124	126	121	0	3	33	2	2
060	國立臺灣體育運動大學	62	125	62	0	0	14	3	3
063	國立臺南藝術大學	27	20	18	0	9	5	0	0
065	玄奘大學	13	5	4	0	9	5	0	0
079	真理大學	70	24	22	0	48	15	1	1
099	國立臺北大學	239	353	235	0	4	16	1	1
100	國立嘉義大學	319	442	312	0	7	56	2	2
101	國立高雄大學	193	365	193	0	0	28	3	3
108	慈濟大學	110	145	84	0	26	10	2	2
109	臺北醫學大學	117	258	117	0	0	13	3	2
110	開南大學	32	8	8	0	24	16	0	0
112	康寧大學	9	2	2	0	7	1	0	0

114 學年大學「申請入學」管道外加名額相關資料

資料來源:114/06/12 大學甄選入學委員會新聞稿

一、申請入學招生資料及各階段人數

項目	113學年度				114學年度			
	招生名額	外加名額			招生名額	外加名額		
		原住民	離島	願景計畫		原住民	離島	願景計畫
招生校系數	2208	1537	201	132	2168	1488	194	151
招生總名額數	51499	3236	241	526	50854	3187	238	563
報名總人數	78187				79001			
報名總校系數	436563				442899			
通過篩選考生人數	63449				65463			
通過篩選名額數	179049				184952			
各大學錄取名額數	105469 (正取50489) (備取54980)	2898 (正取1736) (備取1162)	852 (正取228) (備取624)	443 (正取314) (備取129)	116178 (正取50339) (備取65839)	3053 (正取1817) (備取1235)	837 (正取219) (備取618)	462 (正取337) (備取125)

二、申請入學醫學系報名、通過篩選及分發資料-原住民外加名額

校名	校系名稱	原住民 外加名額	報名 人次	通過篩 選人數	分發人數
馬偕醫學院	醫學系	2	29	12	2

114 學年度大學分發入學

特種生人數及錄取率分析表

項目	類別	符合登記 資格人數	登記人數			錄取人數			錄取率		
			非應屆	應屆	全體	非應屆	應屆	全體	非應屆	應屆	全體
特種生 身分	退伍軍人	20	15	0	15	12	0	12	80%	0	80%
	原住民	533	84	383	467	70	360	430	83%	94%	92%
	蒙藏生	5	0	5	5	0	5	5	0%	100%	100%
	僑生	17	0	8	8	0	6	6	0%	75%	75%
	派外工作人員子女	7	0	7	7	0	7	7	0%	100%	100%
	境外人才子女	0	0	0	0	0	0	0	0%	0%	0%
合計		582	99	403	502	82	378	460	82.83%	93.80%	91.63%
佔總人數百分比		100.00%	19.72%	80.28%	100.00%	17.83%	82.17%	100.00%			

註：各類特種生人數以登記時申請之身分計算，故包含「以普通生身分錄取之特種生」。

109-114 學年特種生錄取人數

資料來源:大學考試入學分發委員會 114 學年大學分發入學放榜記者會資料

	學年度	109	110	111	112	113	114
所有特種生*	登記人數	419	321	191	365	372	378
	錄取人數	291	275	176	325	317	336
	錄取率	69.45%	85.67%	92.15%	89.04%	85.22%	88.89%
原住民	登記人數	370	278	171	346	358	354
	錄取人數	273	244	158	310	304	317
	錄取率	73.78%	87.77%	92.40%	89.60%	84.92%	89.55%
退伍軍人	登記人數	43	33	13	11	4	8
	錄取人數	14	22	11	8	3	5
	錄取率	32.56%	66.67%	84.62%	72.73%	75.00%	62.50%

所有特種生*:包含原住民、退伍軍人、僑生、政府派外工作人員子女、境外優秀科技人才子女及蒙藏生六類。

附錄十四、「繁星推薦」管道招生 113-115 學年外加名額相關資料-115 至 113
學年外加名額統計表-多頁資料

附錄十五、「申請入學」管道招生 113-114 學年外加名額相關資料-115 至 113
學年外加名額統計表-多頁資料

附錄十六、「分發入學」管道招生 113-114 學年外加名額相關資料-113 至 114
學年分發入學管道-各系組最低錄取標準及錄取人數表-多頁資料

因頁數較多，另提供檔案參考，雲端連結

<https://drive.google.com/drive/folders/1cXRPDqPVfya9xnHraoZ3U>

[2sFpStrFkTz?usp=sharing](https://drive.google.com/drive/folders/1cXRPDqPVfya9xnHraoZ3U)，或煩請掃描下面 QR-code

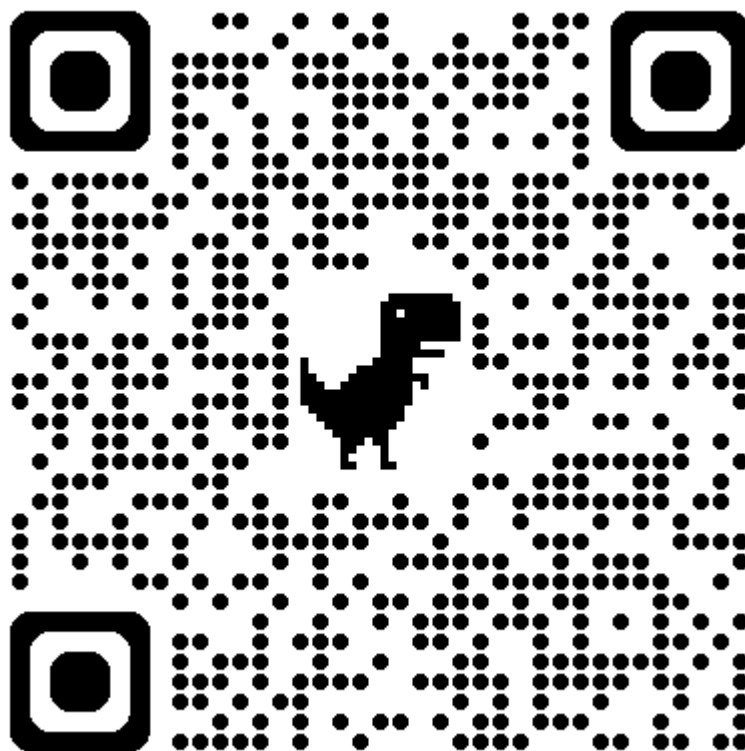

主辦單位



教育部國民及學前教育署
K-12 Education Administration, Ministry of Education

承辦單位



國立臺中教育大學
原住民族教育及文化研究中心



臺北市原住民族教育資源中心
Taipei Indigenous Education Resource Center