



111年原住民族學生升學輔導講座

# 入學機制 攻略篇 II

教育部國民及學前教育署  
111年原住民族學生升學輔導分享講座-入學機制攻略篇 II

普通/綜合高中體系升學路徑解析場次  
講座手冊

時間 | 111.09.17 (六)  
地點 | 國立臺中教育大學求真樓K107演講廳  
及線上同步進行

## 目錄

一、教育部國民及學前教育署 111 年原住民族學生升學輔導講座-入學機制攻略篇	
II-普通/綜合高中體系升學路徑解析 活動流程 .....	1
二、教育部國民及學前教育署 111 年原住民族學生升學輔導講座-入學機制攻略篇	
II-實施計畫 .....	2
三、原住民族學生國中升學之路-范志傑主任 .....	5
四、原住民族學生高中升學之路-鍾馨儀老師 .....	25
五、附錄參考資料.....	58
(一)原住民學生升學保障及原住民公費留學辦法 .....	59
(二)多元入學路徑圖 .....	61
(三)體育專長升學管道 .....	62
(四)原住民族學生助學措施一覽表 .....	66
(五)原住民族學生特種生身分條件及證明文件一覽表 .....	69
(六)升學資訊參考網站一覽表 .....	72
(七)111 學年度全國各區高級中等學校入學原住民外加名額表.....	73
(八)111 學年度高中職/五專辦理原住民族教育專班一覽表 .....	77
(九)111 學年大專校院招生入學考試-原住民學生外加名額統計表 .....	78
(十)111 學年大專校院原住民專班(學士)招生名額一覽表.....	79
(十一)111 學年度離島地區及原住民籍高級中等學校應業畢業生升學國(市) 立師範及教育大學聯合保送(學士).....	81
(十二)111 學年度原住民族及離島地區醫事人員養成計畫公費學生招生名額表	85
(十三)111 學年度日間學士班各院、系(組)、學位學程新生招生名額原住民外加 分配表 .....	86

**教育部國民及學前教育署 111 年原住民族學生升學輔導講座**  
**-入學機制攻略篇 II-**

**普通/綜合高中體系升學路徑解析**

一、活動時間：111 年 09 月 17 日（六）09:00 - 13:00

二、活動地點：國立臺中教育大學求真樓一樓演講廳及同步 Google Mee 會議室直播

<https://meet.google.com/opu-ekxs-jhe>

三、活動內容：

時間	內容	講師	備註
08:30-09:00	報到	08:40 開放登入會議室及線上簽到	
09:00-09:10	介紹與會來賓及講師	1. 陳盛賢主任(國立臺中教育大學原民中心) 2. 林志宏主任(臺中市原教中心)	介紹講師與國教署長官
09:10-10:10 (60 分鐘)	原住民族學生國中升學之路(入學途徑與策略)	范志傑主任(臺中市立和平國中)	
10:10-10:20	休息一下		
10:20-11:20 (60 分鐘)	原住民族學生高中升學之路(入學途徑與策略介紹)	鍾馨儀老師(中正國防幹部預備學校)	
11:20-11:30	休息一下		
11:30-12:30 (60 分鐘)	求學經驗分享	Ispalakan Umav(布農族/自媒體工作者, 國立成功大學)	1. 分享求學經驗 2. 分享找尋自我興趣及學群之過程
12:30-13:00 (30 分鐘)	綜合座談 Q&A	1. 陳盛賢教授(國立臺中教育大學原民中心) 2. 林志宏主任(臺中市原教中心)	
13:00~	賦歸		

# 教育部國民及學前教育署 111 年原住民族學生升學輔導講座 -入學機制攻略篇 II- 實施計畫

## 壹、依據

- 一、教育部國民及學前教育署 111 年度都會區原住民族教育推廣計畫。
- 二、教育部國民及學前教育署補助 111 年度臺中市原住民族教育資源中心計畫。

## 貳、目的

原住民族學生升學管道多元，教育部國民及學前教育署透過辦理原住民族學生升學輔導講座，提供政策及升學相關訊息，使家長及學生了解原住民族教育之權利，並保障原住民族學生教育選擇權。

## 參、辦理單位

- 一、主辦機關：教育部國民及學前教育署。
- 二、承辦單位：國立臺中教育大學原住民族教育及文化研究中心、臺中市原住民族教育資源中心。

## 肆、講座時間與地點

序	場次	活動時間	地點
1	普通/綜合高中體系升學路徑解析場	111/09/17 (六) 09:00 - 13:00	1.實體:國立臺中教育大學求真樓 K107 演講廳 2.線上講座，以 GOOGLE MEET 系統進行，會議室代碼將於活動前 2 天以 E-mail 通知。
2	技職體系升學路徑解析場	111/09/18 (日) 09:00 - 13:00	

## 伍、參加對象

- 一、對本計畫有興趣之原住民學生、家長及學校教師。
- 二、深化高級中等以下之學校原住民學生升學輔導及適性發展，請各校輔導教師踴躍報名參加。

## 陸、報名方式

- 一、採取網路報名，報名網址 <https://forms.gle/zx7qHju6E4j7JDm57>
- 二、即日起至 111 年 09 月 09 日(星期五)下午 17 時，或人數額滿提早截止報名。
- 三、為配合嚴重特殊傳染性肺炎(COVID-19)疫情防控，一律採事先報名，恕不接受現場報名。
- 四、名額人數限制：



- (一)實體: 每場次 60 人, 以臺中地區學生家長優先參加, 國立臺中教育大學求真樓一樓 K107 演講廳 (台中市西區民生路 140 號)。
- (二)線上: 250 人, 線上直播, 採用 Google Meet 系統進行, 活動網址將於活動前 2 天以 E-mail 通知。

## 柒、活動流程

每場次約 3 小時, 活動前 10 分鐘為報到時間, 各場次詳情請參閱附件。

時間(分鐘)	內容	主講人
10	報到	各場次主講人及經驗分享人, 將因地制宜安排合適講者, 詳情請參閱附件。
10	致詞	
50	原住民族學生升學政策介紹	
50	1. 原住民族學生升學途徑及相關名額說明 2. 原住民族學生升學分析	
50	學長姐求學經驗談/家長經驗分享	
30	綜合座談 Q & A	
活動結束-賦歸		

## 捌、交通資訊

- 一、自行開車: 國道一號下臺中交流道後往臺中方向, 直行臺灣大道右轉五權路, 再左轉民生路即可到達本校民生校區大門。校園有提供停車位, 採按次收費新台幣 50 元整, 額滿為止。
- 二、公眾運輸: 臺中市火車站發車至本校有 11、27、32、290、323、324、325 號公車。

## 玖、聯絡資訊

- 一、國立臺中教育大學原住民族教育及文化研究中心  
電話: 04-22183398 (鄭小姐) Email: [chuchien@mail.ntcu.edu.tw](mailto:chuchien@mail.ntcu.edu.tw)
- 二、臺中市原住民族教育資源中心  
電話: 04-22712892 (Tanivu 立真組長或 Tinki 志康先生)

## 壹拾、防疫措施

配合國家辦理集會活動防疫措施, 參加人員採實名制, 請配合測量體溫, 手部消毒, 並於講座期間全程配戴口罩。

## 壹拾壹、本計畫核定後實施。

## 壹拾貳、附則

- 一、本次講座核發全程參與教師研習時數, 每場 3 小時, 為確保研習教師之權益, 活動期間以線上參與研習者, 請全程開啟視訊鏡頭及呈現研習教師姓名等資訊, 以利承

辦單位即時確認參與狀況，核發研習時數。

二、本次講座將全程錄影，參加講座者即視為同意授權課程過程中之肖像權。

**【原住民族學生國中升學之路】**

主講人：范志傑主任（臺中市立和平國中）

# 原住民族學生國中升學之路 入學途徑與策略



報告人：臺中市和平國中  
總務主任 范志傑  
日期：111年9月17日

前言

## 每個孩子不一樣



## 如何進行適性生涯規劃

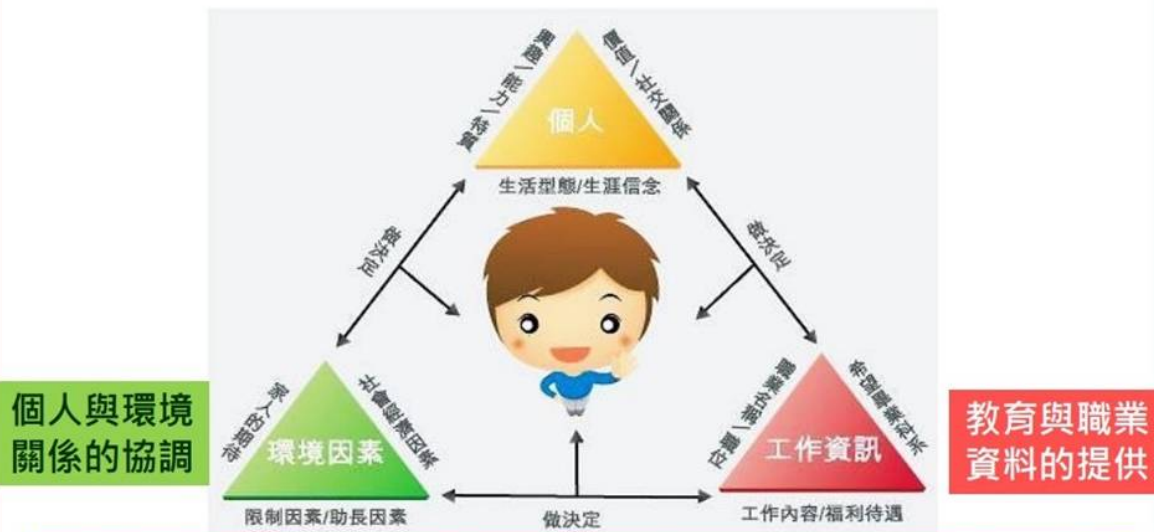

個人與環境  
關係的協調

教育與職業  
資料的提供

教師及家長可以幫助孩子多元試探並瞭解自己的性向、興趣和能力，再參考學校老師的建議、收集相關資訊，並與孩子深入討論，較能規劃適合孩子的生涯進路。

資料來源：<http://career.cps.hk.edu.tw/bin/home.php>

## 幫助孩子適性發展，您可能需要知道？

這些可能  
都跟孩子  
未來適性  
的生涯選  
擇有關

孩子表現最好的科目是哪一科？

孩子學習什麼事情最投入？

孩子平時或假日最常做什麼？

我最常和孩子一起做什麼？

孩子未來最想從事的工作？



## ❖ 幫助孩子適性發展，您可能需要知道？

孩子的性向、興趣與能力如何發掘？

性向、興趣、能力與生涯抉擇的關係？

我們可以提供孩子哪些學習資源？

我們能提供哪些多元的試探機會？

孩子國中畢業以後可以有哪些選擇？

我瞭解社會變動的趨勢？

就近入學與地理環境？

孩子也要多與師長與父母討論未來生涯進路的發展



## 澄清常見的升學迷思

公立優於私立學校？

與好朋友同校才是王道？

高中優於技職學校？

明星學校？

熱門職群才是首選？

技職學校等於不會唸書？不用唸書？

不瞭解等於不喜歡？

女生不適合讀理工？

成績好就要唸高中？

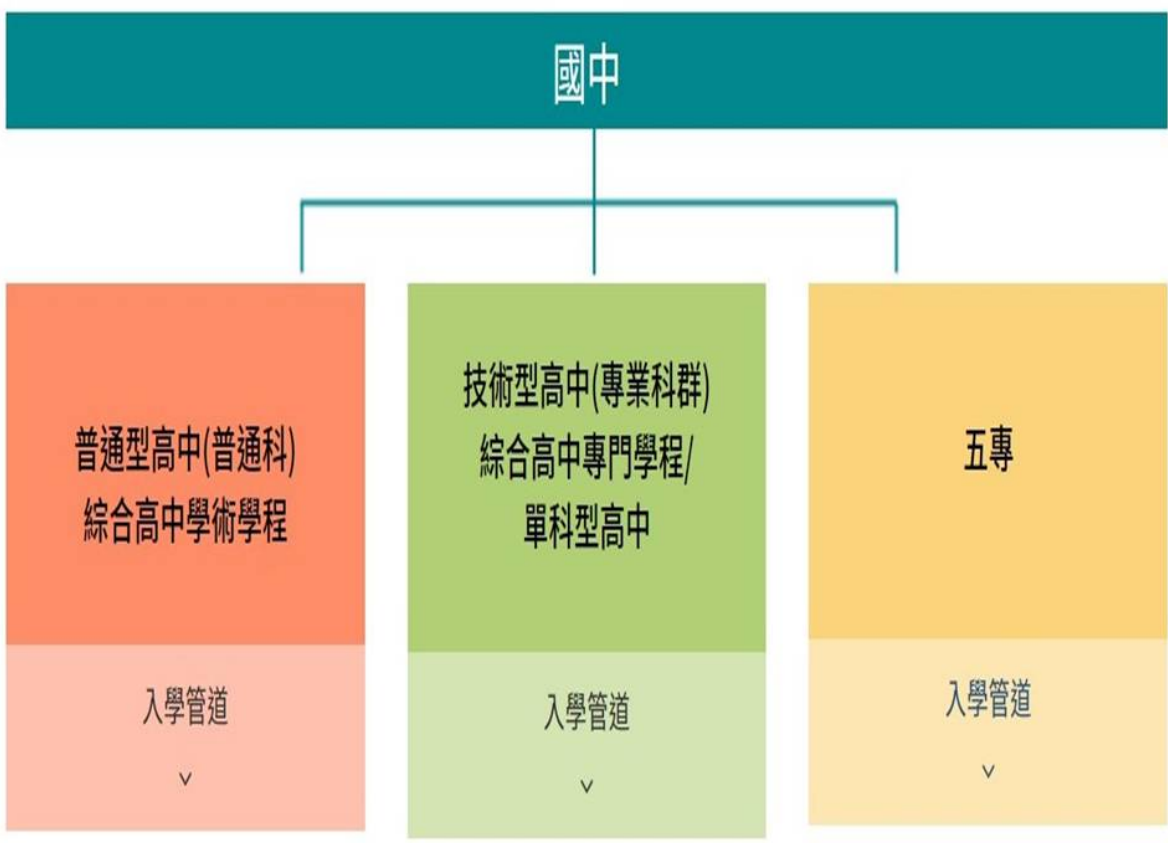

## 高中職校十二年國教前後比較

前	後	課程主軸及教育目標
普通 高級中學	<b>普通型 高級中等學校</b>	主要課程為 <b>基本學科</b> ，目標為培養學生各學科通識能力
高級 職業學校	<b>技術型 高級中等學校</b>	主要課程為專業及實習學校，另設有實用技能學程及建教合作班，培養學生 <b>專門技術及職業</b> 能力。
綜合 高級中學	<b>綜合型 高級中等學校</b>	課程涵蓋 <b>基本學科及專業、實習課程</b> ，目標為輔導學生選修適性課程。
單類科 高級中學	<b>單科型 高級中等學校</b>	以 <b>特定學科領域</b> 為核心課程，目標是幫助學習性向明顯之學生繼續發展潛能。

體育、音樂、舞蹈、美術等

以國中學科之基礎  
加強加深

### 普通型高中(普通科) 綜合高中學術學程

入學管道



採國中教育會考成績

特色招生藝才班甄選入學

特色招生考試分發入學

優先免試入學

就學區免試入學

直升入學

運動績優甄試

其他入學方式

特色招生科學班甄選入學

試辦學習區完全免試入學

運動績優甄選

特色招生體育班甄選入學

## 綜合高中的內涵

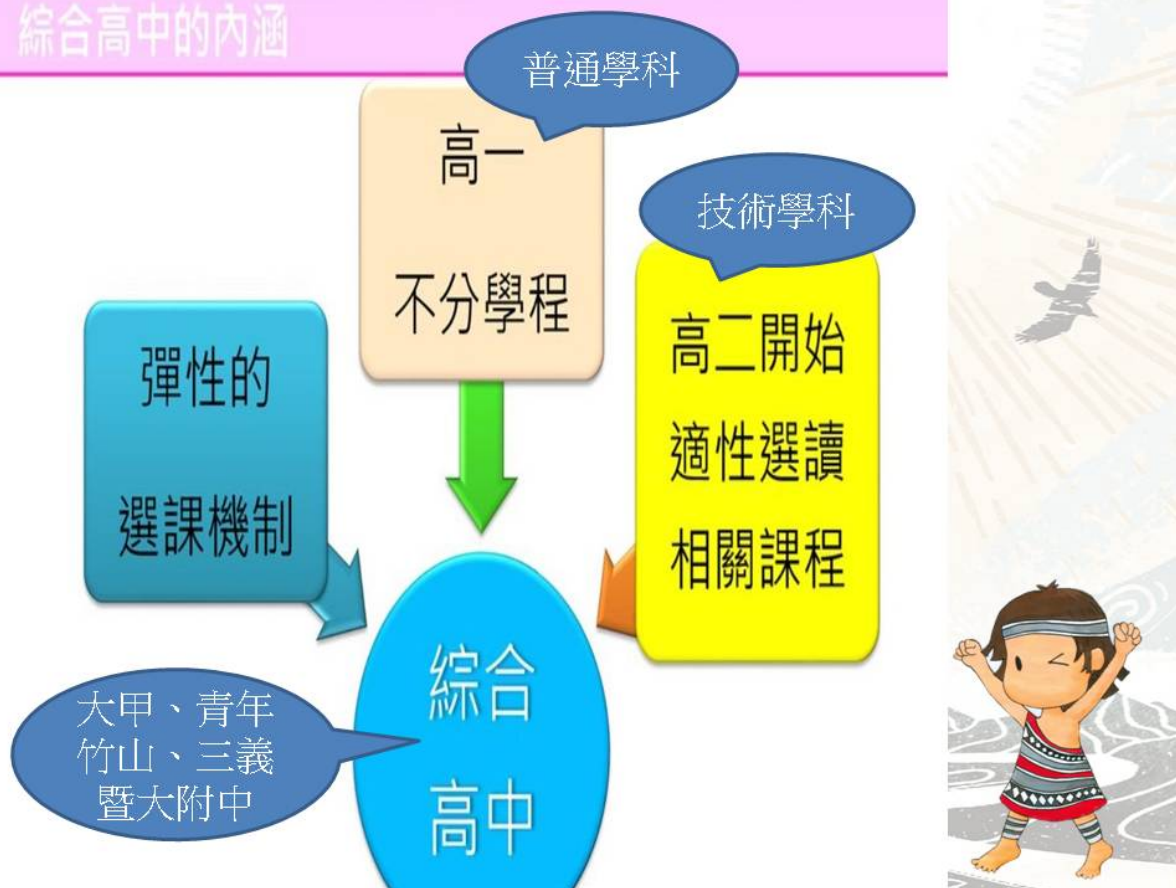

### 技術型高中(專業科群) 綜合高中專門學程/ 單科型高中

入學管道



採國中教育會考成績

優先免試入學

就學區免試入學

直升入學

運動績優甄試

特色招生專業群科徵選入學

技術型高中單獨辦理免試招生

其他入學方式

試辦學習區完全免試入學

運動績優甄選

特色招生體育班甄選入學

技優甄審入學

實用技能學程

建教合作班



## 一、免試入學

免試入學即免入學測驗，雖然本方式下的多數管道可採計國中教育會考成績作為比序條件，但比重不得超過三分之一。也就是說，會考成績是重要的入學比序條件，但並非唯一決定的條件。

## 二、特色招生

特色招生是因各校所發展之特色課程需要選擇適合的學生就讀，特別辦理相關之術科測驗，並得參採國中教育會考成績作為錄取門檻之一種入學方式。



### 三、未受補助私校單獨招生

私立學校若未受政府獎助或捐助設立，可依高級中等教育法第35條第6項規定報各該主管機關核定後，單獨辦理招生，其招生方式不受高級中等教育法入學相關法令限制，但仍應至少提供15%以上的免試入學名額，以符應教育資源公共化的精神。

### 四、其他

未歸屬上述三類，由其他相關法令授權之入學管道，包括有實用技能學程、建教合作班、運動績優甄審、運動績優甄試、運動績優獨招以及身心障礙學生適性輔導安置等。



### 升學高中體育班

高中體育班以培育學生成為運動專業人才為目標，並提供不同的入學管道，希望運動成績優良（下稱運動績優），或具運動潛能的國中畢業生能適性升學。

成績採計	體育班特色招生 甄選入學	運動績優甄審	運動績優甄試	運動績優 單獨招生入學
採競賽表現	-	● 最近3年內國際正式錦標賽	● 最近2年內全國性以上賽事	招生學校訂定其報名申請條件、招收之運動項目、成績採計方式及評分標準等。
採會考成績	▲ 可為錄取門檻	-	●	
採術科成績	●	-	●	



# 升學高中藝才班

成績採計	以競賽表現入學	術科測驗成績分發入學
採競賽表現	國際性或全國性競賽表現特別優異，獲前三等獎項並符合各招生學校招生資料所訂辦法者，進行書面審查申請。	-
採會考成績	-	▲ 可為錄取門檻
採術科成績	-	● 音樂、美術、舞蹈、戲劇班，各自測驗不同科目



## 助學措施

教育部提供各類型的助學補助措施，在學生需要時提供協助，給學生學習最大的支持，確保每個孩子的教育機會均等。

12年國民基本教育，在學費方面，於國民中小學教育階段皆免納學費，於高級中等學校教育階段推廣「免學費方案」，符合條件者補助全額或定額補助。

依據不同的身分別，教育部也提供不同的補助，如低收入戶、中低收入戶、身心障礙（子女或學生）、原住民、特殊境遇家庭等。學生家庭如有突發狀況，也提供相關的補助。

針對高中階段的學生，也提供工讀助學金方案、就學貸款等形式，降低學生家庭負擔。

以下羅列教育部提供之國民中小學、高級中等學校的助學措施，如學生有相關需求，可向學校詢問或致電教育部國教署。

各縣市及民間單位有提供不同的獎助學金，請至各縣市網站查詢，或至「圓夢助學網」查詢。

# 免學費方案

學生就讀學制 (具有學籍)		學校公私立別	家庭年所得總額	
五專前三年		公/私立	免納學費	
專業群科及進修部		公/私立	免納學費	
綜合高中學程	一年級	公/私立	免納學費	
	專門學程 (二、三年級)	公/私立	免納學費	
	學術學程 (二、三年級)	公立	免納學費	無補助
私立		定額補助		
普通科	公立	免納學費	無補助	
	私立		定額補助	

家庭年所得148萬



圓夢助學網

網站導覽 | 意見信箱 | 回教育部 | 回首頁

進階搜尋



- 業務導覽
- > 關於圓夢助學網
- > 免學費方案
- > 學雜費減免
- > 弱勢助學

## 獎助學金資訊

民間團體 政府機關

財團法人台北行天宮  
行天宮急難濟助

中華開發文教基金會  
中華開發文教基金技藝職能獎學金

財團法人中華教育基金會



# 中投區升學介紹

## 111 學年度中投區高級中等學校免試入學「111」方案

### ☞ 「1 次分發到位」：

111 學年度中投區高級中等學校免試入學與全國同步在 7 月初完成分發，避免入學時程過長與「無法及早定位」之情形，減輕學生及家長身心煎熬。

### ☞ 「10 個志願序為 1 群組」：

連續選填同校不同類（科）者皆為同一志願序級分（即校科同分），10 個志願序為 1 群組，同一群組內之志願序皆為同一積分。除提供了家長及學生最大的教育選擇權，亦發揮國中適性輔導功能，請務必與老師及家長充分討論後，審慎選填志願。

### ☞ 「會考成績總點數 111 點」：

將會考成績換算成累積點數 111，提供家長及學生簡單易解的方式，總點數計點方式如下：國數英社自每科由 A++、A+、A、B++、B+、B 至 C 共分 7 至 1 級，各級點數為級數的 3 倍，依次為 21、18、15、12、9、6、3 點，寫作測驗為 6 至 1 級，分別為 6 至 1 點。5 科共計 105 點，再加上寫作測驗總分共計 111 點。（計點方式請詳參本手冊第 10 頁）

## 會考準備策略

國中教育會考皆以國民中小學十二年國教課程綱要為命題依據，寫作測驗則須參考國中階段的寫作能力指標，所以建議你可朝以下幾個方向努力：

### 1. 多讀且精讀課本

課本內容即為國中三年一定要學會的基礎能力，理解基礎知識後，再進而吸收課外知識。國中教育會考的題目雖不會直接引自課本內容，但概念皆是從課本的觀念加以延伸及轉化，所以千萬不可以認為課本的知識很簡單，就棄而不讀喔。

### 2. 多方提問

你可透過發問及討論的過程，逐步了解自己哪裡不會，並依此進行加強，這樣的學習將可幫助你更有效率的統整國中三年所學知識。

### 3. 非閱讀不可

國中教育會考的特色便是「題目加長」，你除了必須對長篇閱讀測驗不感到恐懼，更須在有限的時間內抓到題目的重點，所以，透過平日的閱讀，培養語感將是在國中教育會考中決勝的關鍵。

就學區	行政區	共同就學區			與 110 學年度規劃是否相同	
		本區國中可跨出就讀之行政區 (A) (本區之行政區)	他區高級中等學校開放就學之行政區 (B) (他區之行政區)	他區國中可跨入就讀之行政區 (C) (他區之行政區)		本區高級中等學校開放就學之行政區 (D) (本區之行政區)
中投區	臺中市	中投區之臺中市和平區	宜蘭區全區	無	無	相同
	南投縣	中投區之臺中市東勢區、新社區、豐原區、神岡區、和平區、石岡區、大雅區、潭子區、大甲區、大安區、清水區、沙鹿區、梧棲區、大肚區、龍井區、后里區、外埔區	竹苗區之苗栗縣	竹苗區之苗栗縣、卓蘭鎮、苑裡鎮、通霄鎮、三義鄉	中投區之臺中市	相同
	南投縣	中投區之南投縣竹山鎮、鹿谷鄉	雲林區之雲林縣林內鄉	雲林區之雲林縣林內鄉	中投區之南投縣竹山鎮、鹿谷鄉	相同
	南投縣	中投區之南投縣竹山鎮	彰化區之彰化縣二水鄉	彰化區之彰化縣二水鄉	中投區之南投縣竹山鎮	相同
	臺中市	中投區之臺中市霧峰區、烏日區、南投縣草屯鎮、南投市	彰化區之彰化縣芬園鄉	彰化區之彰化縣芬園鄉	中投區之臺中市霧峰區、烏日區、南投縣草屯鎮、南投市	相同
	南投縣	中投區之南投縣名間鄉	彰化區之彰化縣田中鎮	彰化區之彰化縣田中鎮	中投區之南投縣名間鄉	相同

志願序	上限 30 分	第 1-10 志願序 30 分	第 11-20 志願序 29 分	第 21-50 志願序 28 分
該志願序校科同分。(連續選填同一學校不同科者皆為同一積分)				
就近入學	上限 10 分	符合中投區免試就學區者 10 分 符合中投區共同就學區者 10 分		
扶助弱勢	上限 3 分	符合偏遠地區者 1 分 (國中三年就讀偏遠地區學校) 符合中低收入戶者 1 分 符合低收入戶者 2 分		
多元學習表現	均衡學習	上限 12 分	健體、藝術、綜合三領域五學期平均成績達 60 分(含)以上者。每一領域可得 4 分。採計國中前五個學期。	
	德行表現	上限 5 分	社團(2 分)、服務學習(3 分) 1. 由國中認證。 2. 任一學期參加一項校內社團者給 1 分。 3. 任一學期累積校內服務學習滿 6 小時者給 1 分(時數計算採計至 111 年 4 月 29 日止)。	
	無記過紀錄	上限 6 分	無處分紀錄者 6 分; 銷過後無懲處紀錄者 6 分; 銷過後無小過(含)以上紀錄者 3 分。 1. 依銷過後計算(不得功過相抵)。 2. 3 次警告折算 1 次小過。 3. 採計至 111 年 4 月 29 日止。	
	獎勵紀錄	上限 4 分	大功每支 3 分; 小功每支 1 分; 嘉獎每支 0.5 分。 採計至 111 年 4 月 29 日止。	
教育會考表現	上限 30 分	「精熟」者每科得 6 分; 「基礎」者每科得 4 分; 「待加強」者每科得 2 分。		
總分		100 分		

# 超額比序積分表



# 志願序積分說明

項目配分	項目	積分計算方式		備註	補充說明
		計算標準	上限		
志願序積分 (30分)		第1至10個志願序 30分； 第11至20個志願序 29分； 第21個志願序以後 均為28分。	30分	<ol style="list-style-type: none"> <li>方式計分，10個志願序為一群組單位，同一群組內之志願序皆為同一積分。</li> <li>連續選填同校不同類科者皆為同一志願序積分。</li> </ol>	<ol style="list-style-type: none"> <li>可選填志願共計50個志願，計算方式以「志願數」為基準，而非以「志願序」為基準。</li> <li>第1至10個志願序為30分，第11至20個志願序為29分，第21個志願序以後均為28分。</li> <li>連續選填同校不同類科者皆為同一志願序積分。                      示例：某生第1個志願選填甲校高職商業經營科、第2個志願選填甲校高職幼兒保育科及第3個志願選填甲校高職應用外語科(英文組)，上述3種選擇並列於第1志願序(30分)(<u>連續選填同校不同類科者皆為同一志願序積分</u>)，但已占了3個志願數；接續第4個志願倘填乙校高中，積分仍為30分(但乙校計為第2志願序)。</li> </ol>

## 志願序範例

十二年國民基本教育 1 2 3 ④ 5 6 志願選填試探後輔導策略與特色作法

其他重要輔導策略—熟悉免試入學規則—範例

會考26分的學生丙：

志願序	1	2	3	4	5	6
志願校科	<input type="checkbox"/> <input type="checkbox"/> 普通A	<input checked="" type="checkbox"/> <input type="checkbox"/> 普通B	<input type="checkbox"/> <input type="checkbox"/> 普通C	<input type="checkbox"/> <input type="checkbox"/>	<input type="checkbox"/> <input type="checkbox"/>	<input type="checkbox"/> <input type="checkbox"/>
	10分	10分	10分	7分	7分	7分

會考26分的學生丁：

志願序	1	2	3	4	5	6
志願校科	<input checked="" type="checkbox"/> <input type="checkbox"/> 普通B	<input type="checkbox"/> <input type="checkbox"/> 普通C	<input type="checkbox"/> <input type="checkbox"/> 英文	<input type="checkbox"/> <input type="checkbox"/>	<input type="checkbox"/> <input type="checkbox"/>	<input type="checkbox"/> <input type="checkbox"/>
	10分	10分	10分	7分	7分	7分

## 超額比序說明1



## 超額比序說明2



## 超額比序說明3



## 志願選填輔導

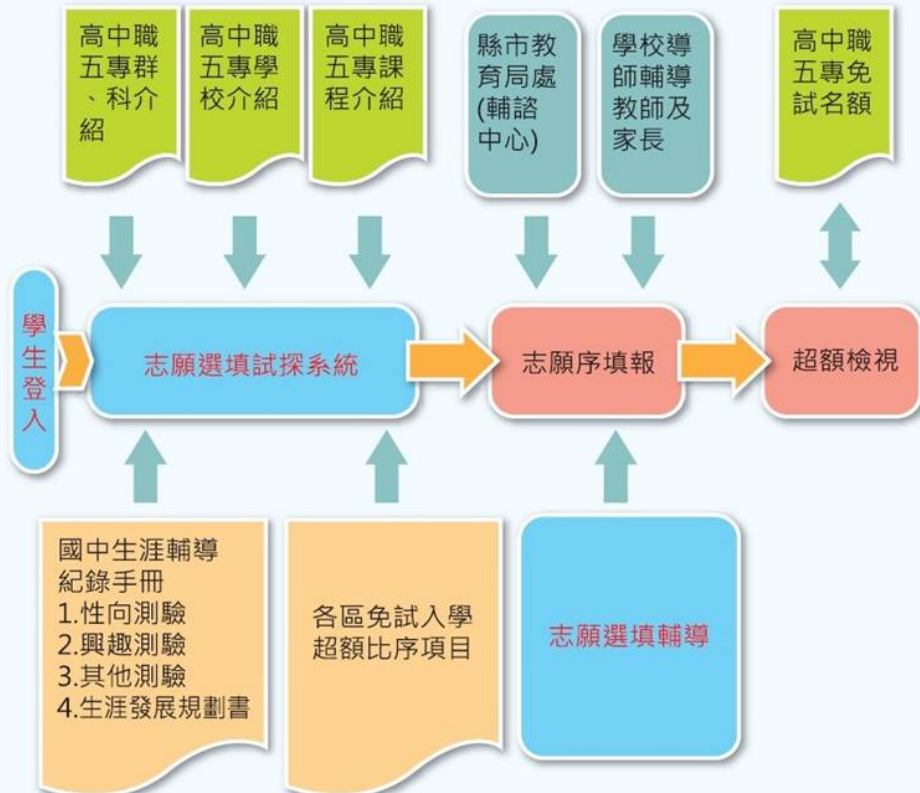

## 協助學生選填志願的正確思考

- 一 • 把自己放對位置
- 二 • 迷思的澄清
- 三 • 孩子的重要他人
- 四 • 參考心理測驗
- 五 • 掌握最新升學資訊
- 六 • 了解免試入學志願比序的規則
- 七 • 填滿志願，以免落榜



## 把自己放在對的位置

### 群科優先

- 以職群科為主，各校皆應納入考量
- 排除對某些學校的偏見

### 學校優先

- 以喜歡、中意的學校為主
- 學校相關的科別也應納入

### 避開弱勢

- 選擇自己學習優勢的群科
- 避開重視自我弱勢學科能力的科別

### ★諮詢專線

☆教育部免付費諮詢專線：0800-012580

☆臺中市：04-22289111#54109及54209、  
04-25279131

☆南投縣：049-2222106#1381

### ★網路：

☆教育部111年國中畢業生適性入學宣導網站

<http://adapt.k12ea.gov.tw/>

☆臺中市十二年國民基本教育資訊網

<https://reurl.cc/pWZ1x8>

☆南投縣十二年國民基本教育資訊網

<https://reurl.cc/Npj5ve>

中投區教育會考（承辦學校－臺中市立豐原高中）

<https://fysh.tc.edu.tw/p/412-1075-13695.php>

☆中投區免試入學（承辦學校－臺中市立沙鹿高工）

<https://reurl.cc/90ZDmX>

☆中投區技優入學（承辦學校－臺中市立霧峰農工）

<https://reurl.cc/X451kg>

☆五專入學相關－技專校院招生委員會聯合會

<https://www.jctv.ntut.edu.tw/>



## 原住十二年國民基本教育免試入學方案

### 原住民升學優待

1. 未取得族語認證者：  
**多元學習表現總積分 可加分10%**  
取得族語認證者：  
**多元學習表現總積分 可加分35%**
2. 各學區高中職的原住民外加名額至少必須有2%  
，原住民聚集地區依照學齡人口分部試算比例  
後，再適度調高。

資料整理：戈論

## 多元學習表現有哪些

多元學習表現	均衡學習	上限 12 分	健體、藝術、綜合三領域五學期平均成績達 60 分(含)以上者。每一領域可得 4 分。採計國中前五個學期。
	德行表現	上限 5 分	社團(2分)、服務學習(3分) 1. 由國中認證。 2. 任一學期參加一項校內社團者給 1 分。 3. 任一學期累積校內服務學習滿 6 小時者給 1 分(時數計算採計至 111 年 4 月 29 日止)。
	無記過紀錄	上限 6 分	無處分紀錄者 6 分；銷過後無懲處紀錄者 6 分；銷過後無小過(含)以上紀錄者 3 分。 1. 依銷過後計算(不得功過相抵)。 2. 3 次警告折算 1 次小過。 3. 採計至 111 年 4 月 29 日止。
	獎勵紀錄	上限 4 分	大功每支 3 分；小功每支 1 分；嘉獎每支 0.5 分。 採計至 111 年 4 月 29 日止。



## 原 原住民族學生超額比序錄取執行情形

狀況-開出四個名額，五名學生都達滿分以上



**哥倫考滿分，但是不予錄取**

資料整理：戈倫

## 結語

您孩子的未來很有可能就是你現在的樣子



衷心感謝  
教育的路上有您真好

### 參考資料來源

網站：<https://slidesplayer.com/slide/17954586/>

網站：<https://12basic.edu.tw/index.php>

網站：<https://www.edu.tw/helpdreams/Default.aspx>

網站：<https://www.youtube.com/watch?v=BERw3qIPOIk>

網站：<https://www.youtube.com/watch?v=Ku8LCaSmjQg>

刊物：臺中市111學年適性入學一本通-公告版

法規：原住民學生升學保障及原住民公費留學辦法



## **【原住民族學生高中升學之路】**

主講人：鍾馨儀老師（中正國防幹部預備學校）

111年國教署原住民族學生升學輔導講座



## 原住民族學生高中升學之路 (入學途徑與策略介紹)

中正國防幹部預備學校 鍾馨儀輔導老師  
111年9月17日



## 原住民升學保障政策的由來

- 漢人遷徙至台灣，侵犯原住民的土地。因原住民的特殊文化，讓過去政府為了加速漢化而設立加分制度。
- 解嚴後開始重視多元價值，強調其文化特殊性，要復興保存原民文化。過去長期的侵害原住民，現在的政府被認為有義務要補償，被視為歷史正義。
- 主要法源依據原住民族教育法、原住民升學保障及原住民公費留學辦法來制定原住民升學加分及保障相關政策。

## 原民學生升學保障政策之管道介紹分析

一般生使用的升學管道都可以使用 另有原民外加管道可使用

1. 繁星外加
2. 個人申請外加
3. 指考外加
4. 原民專班
5. 離島地區及原住民籍高級中等學校應屆畢業升學國（市）立師範及教育大學聯合保送甄試
6. 原住民族及離島地區醫事人員養成計畫公費生甄試(含國防醫學院)
7. 軍事學校正期班(含國防醫學院)
8. 警大/警專

👉 以111學年度資訊為例  
詳細以當年度公告為準  
112簡章約12月出爐

👉 生涯資訊龐大且時間有限  
有關生涯資訊  
詳細請參閱各校或網路  
本次將著重於分享  
原民相關資訊

了解原民升學管道時，需同時瞭解各校教務處、輔導室或坊間辦理之高三相關升學輔導講座（如：繁星管道、申請入學、選填志願、落點分析、學習歷程、書審資料、模擬面試、考試分發等講座），並且了解原民外加管道的使用及差異（篩選的方式、落點分析、與原民文化的關聯性等）。

## 詢問資源管道

除學校教務處、輔導室可以諮詢外

- 甄委會可諮詢繁星、個人申請管道之相關規定  
甄委會電話：(05)2721799
- 若對於各校系簡章有疑問可利用簡章上提供之校系諮詢電話來詢問

# 升大學 - 繁星管道

- 具原住民身分之學生，得以一般生或原住民身分擇一參加本招生管道。
- 有關繁星管道的介紹以及參與方式，詳細請參加各校教務處辦理之繁星管道介紹說明會。
- 關於繁星管道原民外加名額的介紹及使用方式，請參閱下一頁

## 一般大學繁星原住民外加管道

### 1. 大學甄選入學委員會/繁星推薦/校系分則查詢



1. 確定目標校系設定之標準

2. 查詢繁星外加名額校系

班排50%前同學有機會可使用此管道  
倘若不符合還有申請外加管道

填選繁星志願要確定上榜後會想去讀的  
若上榜放棄不能參加申請只能參加指考

校系要求檢定及分發比序之學測成績、  
術科考試零分不得參加分發比序

**在校學業成績排名前20%學校 以成大為例**

國立成功大學 電機工程學系		學測、英聽檢定		分發比序項目	
校系代碼	00430	科目	標準	1、在校學業成績全校排名百分比	
學群類別	第二類學群	國文	均標	2、學測國文、英文、數學A、自然之級分總和	
招生名額	28	英文	均標	3、學測數學A級分	
可填志願數	13	數學A	頂標	4、學測自然級分	
外加名額	1	數學B	--	5、學測英文級分	
可填志願數	6	社會	--	6、數學學業成績總平均全校排名百分比	
		自然	頂標	7、物理學業成績總平均全校排名百分比	
		英聽	--		
備註	甄選對半導體、光電、控制、電力電子、電力系統與能源、人工智慧、通訊、電腦與網路、資訊、晶片設計、電子材料及儀器系統等電機資訊領域有興趣之高中生。本系亦提供小班制英語教學課程培養學生專業英語能力及提供國內科技廠商暑期實習機會，另有五年學碩士、碩士直攻博士等管道。期優秀考生能經由此管道進入本系深造，激發潛能以成為世界一流的科技人才。 聯絡電話:(06)275-7575轉62313 網址:https://www.ee.ncku.edu.tw				

**在校學業成績排名前50% 以台東大學為例**

國立臺東大學 教育學系		學測、英聽檢定		分發比序項目	
校系代碼	03802	科目	標準	1、在校學業成績全校排名百分比	
學群類別	第一類學群	國文	均標	2、學測國文級分	
招生名額	8	英文	後標	3、學測數學B級分	
可填志願數	9	數學A	--	4、學測英文級分	
外加名額	無	數學B	後標	5、國語文學業成績總平均全校排名百分比	
可填志願數	--	社會	--	6、數學學業成績總平均全校排名百分比	
		自然	--	7、英語文學業成績總平均全校排名百分比	
		英聽	--		
備註	1.本系以培養具本土化關懷與國際觀之教育專業人才為目標。 2.本系111學年度入學新生，師資生至多34名，入學修習一年級課程後，辦理師資生甄選，擇優錄取(具原住民外加及外籍生身分學生，其師資生資格由教育部另行審定，不占前述師資生名額)；甄選為師資生後，有關教師資格取得及服務之權利義務，依師資培育法及其相關法令規定辦理。 3.本系設有碩士班預修制度，最快5年可取得學、碩士學位，詳細規定依國立臺東大學學生五年修讀學、碩士學位辦法辦理。本系網址：https://wedu.nitue.edu.tw；連絡電話：089-517551-2。				

>您的查詢條件為：設定標準-全校排名為前20%。

共計11所學校 總校系數357校系

(001)國立臺灣大學 -61校系	(002)國立臺灣師範大學 -37校系	(004)國立成功大學 -45校系	(006)國立政治大學 -45校系
(011)國立清華大學 -41校系	(013)國立陽明交通大學 -35校系	(016)國立中央大學 -32校系	(027)國立中山大學 -26校系
(028)國立臺北藝術大學 -11校系	(099)國立臺北大學 -20校系	(152)馬偕醫學院 -4校系	

>您的查詢條件為：設定標準-全校排名為前30%。

共計15所學校 總校系數333校系

(003)國立中興大學 -41校系	(023)國立彰化師範大學 -22校系	(030)長庚大學 -22校系	(031)國立臺中教育大學 -16校系
(032)國立臺北教育大學 -18校系	(033)國立臺南大學 -19校系	(034)國立東華大學 -41校系	(039)國立體育大學 -4校系
(041)國立中正大學 -31校系	(056)國立臺灣藝術大學 -13校系	(058)國立暨南國際大學 -24校系	(063)國立臺南藝術大學 -3校系
(100)國立嘉義大學 -39校系	(101)國立高雄大學 -24校系	(109)臺北醫學大學 -16校系	

>您的查詢條件為：設定標準-全校排名為前40%。

共計6所學校 總校系數127校系

(007)高雄醫學大學 -20校系	(012)中國醫藥大學 -16校系	(021)國立臺灣海洋大學 -23校系	(022)國立高雄師範大學 -20校系
(026)中山醫學大學 -21校系	(036)國立屏東大學 -27校系		

>您的查詢條件為：設定標準-全校排名為前50%。

共計35所學校 總校系數990校系

(005)東吳大學 -22校系	(008)中原大學 -40校系	(009)東海大學 -49校系	(014)淡江大學 -52校系
(015)逢甲大學 -52校系	(017)中國文化大學 -55校系	(018)靜宜大學 -25校系	(019)大同大學 -11校系
(020)輔仁大學 -54校系	(035)臺北市立大學 -20校系	(038)國立臺東大學 -20校系	(040)元智大學 -23校系
(042)大葉大學 -31校系	(043)中華大學 -35校系	(044)華梵大學 -8校系	(045)義守大學 -41校系
(046)銘傳大學 -57校系	(047)世新大學 -26校系	(050)實踐大學 -72校系	(051)長榮大學 -51校系
(059)南華大學 -34校系	(060)國立臺灣體育運動大學 -5校系	(065)玄奘大學 -4校系	(079)真理大學 -29校系
(108)慈濟大學 -16校系	(110)開南大學 -14校系	(111)台灣首府大學 -3校系	(112)康寧大學 -2校系
(113)中信金財管理學院 -5校系	(130)佛光大學 -31校系	(133)明道大學 -7校系	(134)亞洲大學 -45校系
(150)國立宜蘭大學 -15校系	(151)國立聯合大學 -19校系	(153)國立金門大學 -17校系	

外加名額總數：原住民 2022個(去年1969個)  
因在校成績百分比是與一般生做比較 對社區型高中較有利  
若此管道沒有機會，還可以再試試看申請原民外加名額管道

## 錄取後能否轉系 請先參閱各校系之規定

### 111 學年度大學繁星推薦招生校系分則查詢

111 學年度大學繁星推薦招生 校系分則查詢			
查詢所有校系--共計67所學校，總校系數1807校系			
(001)國立臺灣大學-61校系	(002)國立臺灣師範大學-37校系	(003)國立中興大學-41校系	(004)國立成功大學-45校系
(005)東吳大學-22校系	(006)國立政治大學-45校系	(007)高雄醫學大學-20校系	(008)中原大學-40校系
(009)東海大學-49校系	(011)國立清華大學-41校系	(012)中國醫藥大學-16校系	(013)國立陽明交通大學-35校系
(014)淡江大學-52校系	(015)逢甲大學-52校系	(016)國立中央大學-32校系	(017)中國文化大學-55校系

### 點選要查詢學校

111 學年度大學繁星推薦招生 校系分則查詢	
查詢學校名稱:國立臺灣師範大學 (002) 共37校系	
【重要招生資訊】	
「在校學業成績」全校排名百分比標準	前20%
轉系規定	本招生考試之錄取生就讀期間，除學系另有規定者外，得依相關規定申請轉系。洽詢電話：02-77491077。

目前，大部分學校可依規定轉系，  
但建議另查詢該校教務處轉系詳細規定

- ★不得轉系：北醫、台體大
- ★須經教務會議通過：體大
- ★需修業滿一年：中山、海大
- ★須一學期：南華、大葉
- ★看各系規定：北大
- ★得依相關規定申請轉系之學校，  
透過多元評估，  
轉入有興趣之學系：中原
- ★無限制：陽明交大

## 升大學 - 個人申請管道

- 有關個人申請管道的介紹以及繳交選填校系志願卡，詳細請參加各校教務處辦理之個人申請管道說明會或相關資料。
- 關於個人申請管道原民外加名額的介紹及使用方式，請參閱下一頁

### 一般大學個人申請原住民外加管道

- 具原住民身分之考生須於報名時在報名表內「身分別」勾選「原住民生」選項，勾選錯誤或經審查資格不符者，概以一般考生論(勾選「原住民生」者，甄選委員會將經由「教育部原住民身分電子查驗管理服務平臺」查核其原住民身分，資格不符者概以一般考生論)。

※原住民學生身分之認定，依中央原住民主管機關之相關規定辦理。

資料來源：111學年度大學申請入學招生簡章總則p6

# 一般大學個人申請原住民外加管道

外加名額篩選說明：(1)「原住民生」：未通過第一階段篩選之原住民考生，其申請校系訂有原住民外加名額者，甄選委員會依該校系所訂「同級分(分數)超額篩選方式」順序一之學科能力測驗科目級分總和，以外加名額五倍之人數進行外加名額之篩選，通過者取得參加第二階段指定項目甄試之資格。若申請校系未參採學科能力測驗任一科目者，則一律取得參加第二階段指定項目甄試之資格。

資料來源：111學年度大學申請入學招生簡章總則p8

國立臺灣師範大學 教育學系		學測、英聽篩選方式			甄選總成績採計方式及佔總成績比例				
		第一階段			第二階段				
		科目	檢定	篩選倍率	學測成績採計方式	佔甄選總成績比例	指定項目	檢定	佔甄選總成績比例
校系代碼	002012	國文	前標	--	*1.00	50%	審查資料	--	20%
招生名額	26	英文	前標	--	*1.00		口試	--	30%
性別要求	無	數學B	均標	--	*1.00				
預計甄試人數	65	社會	均標	--	*1.00				
原住民外加名額	2	國英數B 社	--	2.5	--				
離島外加名額	1								
願景計畫外加名額	無								
指定項目甄試費	1200	指定項目內容	項目：修課紀錄(A)、課程學習成果(B、E)、多元表現(F、G、H、M、N)、學習歷程自述(P、Q) ※項目內容請參照本簡章「貳、分別」乙、審查資料項目內容對照表(第20頁)。						
寄發(或公告)指定項目甄試通知	111.4.11		說明：1.檢附主辦或協辦校內、外社團活動之具體事蹟或得獎證明。2.檢附擔任校內或班級幹部參與或						
繳交資料截止	111.5.8		1.通過第一階段篩選者，請於5/3至5/9至本校教務處網頁-招生資訊-申請入學-「點我報名」完成報名及繳						
指定項目甄試日期	111.5.20 至 111.5.21		2.甄試項目分為口試及審查資料。口試內容包含生涯規劃、教育的基本認識及其他知識，並以審查資料						
榜示	111.6.2		3.招生名額內優先錄取低收入、中低收入或特殊境遇家庭學生1名。						
總成績複查截止	111.6.5								
同級分(分數)超額篩選方式		一、學測國文、英文、數學B、社會之級分總和 二、學測國文級分 三、學測英文級分 四、學測社會級分							

## 一般大學個人申請原住民外加管道

< 以外加名額招收原住民考生之作業方式 >

通過第一階段篩選之原住民考生

於該校系招生名額內未獲錄取時，

則併入通過第一階段外加名額篩選之原住民考生中，

按甄選總成績高低排序，以外加名額錄取。

成績未達錄取標準者，雖有名額亦不予錄取。

資料來源：111學年度大學申請入學招生簡章總則p13

## 一般大學個人申請原住民外加管道

1. 大學甄選入學委員會/個人申請/  
校系分則查詢/查原住民外加名額之校系



- 1. 查詢外加名額校系
- 2. 查詢各校申請限額
- 3. 查詢歷年競爭人數

外加名額總數：原住民 3291個(去年3317個)

110學年度統計資料

正取名額總數(外加名額-原住民)：1,968個(59%)

獲分發人數(外加名額-原住民)：1,038人(31%)

放棄入學人數(外加名額-原住民)：35人

## 一般大學個人申請原住民外加管道

### 1. 可填選六個志願，需留意各校可選填學系(組)數(各校最多可填志願數)，請參閱招生學校暨可選填學系(組)數一覽表

※參加「申請入學」之每一考生，申請校系數以六校系(含)為限，大學得限制考生可申請該校之學系(組)數。  
 ※可選填學系(組)數欄位，顯示「一」者表考生對該大學只能申請一個學系(組)；顯示「二」者表考生對該大學只能申請二個學系(組)，以此類推。

校碼	校名	可選填學系(組)數	聯絡電話	學校網址
			學校地址	
001	國立臺灣大學	五	2-33662388#202	https://www.ntu.edu.tw
			06319 臺北市羅斯福路四段1號	
002	國立臺灣師範大學	六	2-77491191	https://www.ntnu.edu.tw/
			06 臺北市大安區和平東路一段162號	
003	國立中興大學	六	4-22840216	http://www.nchu.edu.tw
			02 臺中市南區興大路145號	
004	國立成功大學	五	6-2757575#50195	https://web.ncku.edu.tw
			0101 台南市大學路1號	

## 一般大學個人申請原住民外加管道

### 十三、統一分發

本學年度「申請入學」錄取生、「111 學年度離島地區及原住民籍高級中等學校應屆畢業生升學國(市)立師範及教育大學聯合保送甄試」(以下簡稱師資保送甄試)錄取生及「111 學年度原住民族及離島地區醫事人員養成計畫公費生甄試」(以下簡稱醫事人員養成計畫)錄取生，應同時於登記期間內完成網路就讀志願序登記，參加統一分發，否則視同放棄錄取資格，不予分發。

資料來源：111學年度大學申請入學招生簡章總則p13

(7)以「原住民生」、「離島生」或「願景計畫生」身分報名參加「申請入學」招生者，於同一校系招生名額及外加名額皆獲錄取(含正、備取)，於登記就讀志願序時，須先將該校系招生名額志願序登記於外加名額志願序之前；若將該校系招生名額志願序選填為放棄，該校系外加名額志願序一律須選填為放棄，考生不得異議。

資料來源：111學年度大學申請入學招生簡章總則p14

## 淺談原民個申外加落點分析

原民外加管道的錄取取決於

### < 第一階段 >

1. 「同級分(分數)超額篩選方式」順序一之  
學科能力測驗科目級分總和

### < 第二階段 >

1. 「同級分(分數)超額篩選方式」順序一之  
學科能力測驗科目級分總和
2. 指定項目 ( 審查資料、面試等 )

## 淺談原民個申外加落點分析

一般生精確落點主要運用組合分數對照累計人數

想了解落點分析資料的運用，請先參加各校辦理之選填志願分析講座

目前原民外加管道落點無相關官方統計資料參考

關於第一階段原民生成績的落點，各校可行的做法是

1. 找就讀大學的學長姊詢問班上原民外加錄取生的學測分數各科分數
2. 各校紀錄歷屆學長姊學測成績對照一般生的最低錄取分數大概估算

但原民有屬於原民族群的熱門科系 ( 教育、傳播、體育等 )，選擇相關科系時，分數估算就要更趨保守。相對的，冷門科系分數估算會較寬鬆。

## 淺談原民個申外加選填志願

- 每人至多填選六個志願，建議1~2個保守科系、3~4個為務實科系，1~2為夢幻科系
- 選擇夢幻校系須特別留意，各校系會設定最低錄取門檻，原民外加最低錄取門檻目前各校系無對外公告
- 通過第一階段過於容易，應以第二階段是否能錄取來審慎填選志願
- 第二階段看學測成績、審查資料以及口面試，不能以僥倖心態來面對
- 目前原民個申外加尚無需像一般生需要非常精確的落點
- 參考歷屆學測成績做估算
- 通過第一階段後，成績除非落差很大，不然轉換後會變得接近，應將重心放在審查資料以及口面試，全力以赴，精益求精，甚至可能逆轉成績的落差。

### 成績校正 / 先將今年學測成績轉換成110 / 對照110統計資料

一、111年學科能力測驗總級分及各科成績標準一覽表，請填寫：

班級	高三 班		座號		學生姓名						
五標	國文		英文		數學			社會		自然	
	110	111	110	111	110	111 數 A	111 數 B	110	111	110	111
頂標	13	13	13	13	11	10	13	13	13	13	14
前標	12	12	12	12	9	8	11	12	12	12	12
均標	11	10	8	8	6	6	8	10	11	8	10
後標	9	9	5	5	4	4	4	8	9	6	7
底標	8	7	4	4	3	3	3	7	7	5	5
我的級分 (111)					數 A 數 B						
換算成 110 級分											
英聽											

資料來源:明倫高中輔導室

# 申請原住民外加管道-落點篇

📎 參考歷年申請篩選標準(可點此參閱)

點選大學/尋找申請原民外加科系  
原民外加科系請點此參閱

\*若無原民外加需比照一般生標準申請

此內容因  
樣本有限僅供參考  
並非絕對  
建議建立各校樣本

(099)國立臺北大學		
篩選標準	法律學系法學組	今年簡章
篩選標準	法律學系司法組	今年簡章
篩選標準	法律學系財經法組	今年簡章
篩選標準	企業管理學系	今年簡章
	111--企業管理學系--英文+數學A(10)國英數A社(3)	
	110--企業管理學系--英數(10):21 國英數社(3):49	
	109--企業管理學系--英文+數學(10):25 國英數社(3):54	
	108--企業管理學系--英文+數學(10):25 國英數社(3):52	
	107--企業管理學系--總級分(4):59 英文+數學(3):25	
	106--企業管理學系--總級分(4):55 英文+數學(3):23	

📎 頂尖大學或熱門校系  
每科估算約略減 0 - 2 級分  
在校成績也很重要

📎 國立一般校系  
約略減 3 級分

📎 冷門科系或私校  
約略減 4 級分以上

## 一般大學個人申請原住民外加管道

📎 此管道適合所有原民，學測成績均標、後標、底標同學建議更加把握此資源

頂標：該科成績位於第88百分位數之考生級分  
前標：該科成績位於第75百分位數之考生級分  
均標：該科成績位於第50百分位數之考生級分  
後標：該科成績位於第25百分位數之考生級分  
底標：該科成績位於第12百分位數之考生級分

頂標：一般生。國立頂大  
前標：一般生。國立中字輩  
均標：一般生。國私立  
後標：一般生。私校前半段  
底標：一般生。私校後半段

(099)國立臺北大學		
篩選標準	法律學系法學組	今年簡章
篩選標準	法律學系司法組	今年簡章
篩選標準	法律學系財經法組	今年簡章
篩選標準	企業管理學系	今年簡章
	111--企業管理學系--英文+數學A(10)國英數A社(3)	
	110--企業管理學系--英數(10):21 國英數社(3):49	
	109--企業管理學系--英文+數學(10):25 國英數社(3):54	
	108--企業管理學系--英文+數學(10):25 國英數社(3):52	

## 一般大學個人申請原住民外加管道

- ✎ 3.填志願時考慮興趣能力專長及未來發展外，大學是否能順利讀完畢業。
- ✎ 4.請留意是否要參加術科考試、指定項目甄試日期(同一日期一天最多排兩校系，面試時間若真的撞期可以和大學校系協調)
- ✎ 5.排定志願建議也要做好落點預估

## 一般大學個人申請原住民外加管道

### 【瞭解申請外加-競爭人數篇】

- ☑ 查詢 [111年大學交叉查榜-www.com.tw](http://www.com.tw)

(有時效性，網站不定期關閉。高三生開始面試後，會保留網站查詢相關內容幾個月，請把握整理時間，可先確定貴校同學們目標校系範圍，重點整理即可)

- ☑ 查詢“有原民申請外加名額之科系榜單”

(申請原民外加校系請點此參閱)

整理“外加名額數”、“原民通過一階人數”、“正取人數”、“備取人數”對照表

# 一般大學個人申請原住民外加管道

以111年為例 111年大學個人申請交叉查榜 [www.com.tw](http://www.com.tw)

111年大學個人申請依校系查榜 第二階段: 96% (2120 / 2213) 校系已放榜 **NEW!**

部分放榜 5/06放榜	001 國立臺灣大學	全部放榜	002 國立臺灣師範大學	全部放榜	003 國立中興大學
全部放榜	004 國立成功大學	全部放榜	005 東吳大學	全部放榜	006 國立政治大學
全部放榜	007 高雄醫學大學	全部放榜	008 中原大學	全部放榜	009 東海大學
全部放榜	011 國立清華大學	全部放榜	012 中國醫藥大學	全部放榜	013 國立陽明交通大學
全部放榜	014 淡江大學	全部放榜	015 逢甲大學	全部放榜	016 國立中央大學

此榜單包含一般生，請查詢“有原民申請外加名額之科系榜單”  
以國立台北大學企業管理系為例  
簡章裡面有提到有關原民外加名額2位

國立臺北大學 企業管理學系 (099042)	60	不要求	180	2
---------------------------	----	-----	-----	---

**查榜後**

110大學申請入學原民外加名額通過一階人數一覽表

大學名稱	科系名稱	名額	預計招收	通過一階人數	正取人數	備取人數	
國立政治大學	中國文學系	1	5	3	1	0	
截錄部分校系	教育學系	1	5	4	1	2	
	政治學系	2	10	11	2	1	*熱門科系
	社會學系	2	10	10	2	6	*熱門科系
	財政學系	1	5	5	1	1	
	民族學系	3	15	8	3	1	
	會計學系	2	10	6	0	0	*未招滿
	傳播學院大一大二不分系	2	10	10	2	1	*熱門科系
	法律學系	3	15	15	3	3	*熱門科系
	資訊科學系	2	10	4	1	0	*未招滿
	創新國際學院學士班	1	5	4	1	2	

大學名稱	科系名稱	名額	預計招收	通過一階人數	正取人數	備取人數	
中國醫藥大學	藥學系	14	70	64	14	37	* 原民的熱門科系
節錄部分校系	護理學系	4	20	21	4	12	* 原民的熱門科系
	醫學檢驗生物技術學系	3	15	15	3	9	* 原民的熱門科系
	營養學系	4	20	12	4	3	* 原民的熱門科系
	物理治療學系	3	15	17	3	10	* 原民的熱門科系
	生物科技學系	4	20	4	4	0	* 上榜機率高的科系
	運動醫學系	3	15	12	3	9	* 原民的熱門科系
	中國藥學暨中藥資源學系	2	10	3	2	1	* 上榜機率高的科系
	藥用化妝品學系	3	15	7	3	3	* 原民的熱門科系
	生物醫學影像暨放射科學學系	3	15	11	3	3	* 原民的熱門科系
	公共衛生學院大一不分系	10	50	12	9	0	* 未招滿

## 申請原住民外加管道-機會篇

- ✎ 1.原民心中的熱門科系:醫藥、教育、心理、傳播、藝術、體育等，競爭對手專業術科強，藝術、體育相關科系若未上榜，可考慮試試看指考原民外加管道。
- ✎ 2.競爭機率高的科系:若剛好為興趣所在也是很好的機會，但也應留意就讀自然組相關科系大學能否讀畢業，以及未來工作就業發展，不少原民同學大學畢業後考慮就業。

## 申請原住民外加管道-機會篇

- ✎ 通常一階透過原民外加申請可能會通過5-6科系(一般生約2-3校系)
- ✎ 建議選填志願要再比對落點、分析優劣勢，真正的競爭要看第二階段是否有勝算，第一階段有通過勿存僥倖!
- ✎ 學測考完，就盡快製作書審資料，第二階段的審查資料、面試也是決勝負的關鍵點。
- ✎ 書審會考驗電腦文書排版、文章書寫以及創意巧思等能力；面試會考驗組織表達反應力，需提早以及多次練習，這學習過程很值得!

## 申請原住民外加管道-QA篇

- ✎ 是否一定要過學測門檻才能申請原民外加管道?  
A：不用
- ✎ 沒通過族語檢定可以使用申請原民外加管道嗎?  
A：沒有規定，各科系依照性質，有些科系重視文化學習歷程，有些科系不看重
- ✎ 如果通過一階人數比外加名額預計招收的少，一定會錄取嗎?  
A：不一定，各校系依照自訂錄取最低標準

志願卡送出後請開始著手準備學習  
歷程檔案、二階審查資料以及面試

## 查詢各校系要求之學習歷程

- [大學申請入學參採高中學習歷程資料完整版查詢系統](#)
- 若有不足的資料於各校訂定之時間內上傳

## 申請第二階段準備網路資源

- [20220217 | 111年學習歷程自述與多元綜整心得 | 永春高中 潘玳玉老師 | 學習歷程自述撰寫指導研習 |](#)
- [用問題引導學生寫好學習歷程自述 | 申請入學審查資料最關鍵檔案](#)
- [大學申請入學多元表現綜整心得建議](#)
- [【110暑假活動】學習歷程檔案: 綜整心得寫作技巧](#)
- [FB公開社團：唐俊華的學習歷程聊天室](#)
- [www.facebook.com/groups/chtangacademicportfolio/](http://www.facebook.com/groups/chtangacademicportfolio/)

## 一般大學指考原住民外加管道

為培育原住民族需求人才，108學年度原民會就專案調高大專校院招生原住民學生外加比率科系類別建議一覽表，計有土木工程類、法律類、老年服務類、地政類、農業科學類、環境工程學類、電資工程學類、企業管理學類、服飾學類、音樂學類等10類。

郭佳音表示，大學考試入學分發管道的原住民考生錄取名額，目前是以原核定招生名額外加2%計算，參與招生的校數，包括：公立大學13校，私立大學13校。專案調高成5%後，公立大學增為31校，私立大學則為11校。

至於指考原住民外加招生名額，外加2%時，招生名額是1884個，其中公立大學853個，私立1031個。專案調高成5%後，招生名額增為1965個，公立大學920個，私大則小幅成

## 一般大學分發入學原住民外加管道

- 最低登記標準檢核、  
高中英語聽力測驗成績檢定、  
學科能力測驗成績檢定，  
均不予優待。  
如遇同分參酌比序時亦不予優待。
- 有文化語言能力證明者：增加總分 35%  
無文化語言能力證明者：增加總分 10%
- 一年有兩次族語考試；（族語檢定中級）
- 加分後須達普通生最低分數
- 分數高加越多分；分數低加越少分  
建議學測均標以上使用此管道較有利

## 一般大學分發入學原住民外加管道

- 原住民以核定名額 2%或 5%為限，  
若 5%系組 計算後與 2%相同則逕予增加 1 名

詳細可參考教育部

111學年度日間學士班各院、系(組)、學位學程新生招生名額分配核定表

(請參閱手冊附件)

(約 10 月底公告)

111學年度日間學士班各院、系(組)、學位學程

新生招生名額原住民外加分配表

資料來源：高等教育部／電子佈告欄 (約 10 月底公告)

學校名稱	系所(組)名稱	外加名額			
		原住民考生			
		分發入學	繁星推薦	申請入學	單獨招生
國立政治大學	創新國際學院學士班	5%	1	1	0
國立政治大學	中國文學系		0	1	0
國立政治大學	哲學系		1	0	0
國立政治大學	歷史學系	5%	1	1	0

其餘科系  
外加皆為2%

# 一般大學原民專班單獨招生管道



教育部原住民族及少數族群教育資訊網

適合對族群高度認同  
重視文化課程 導師制  
查詢大學部原民專班資訊  
並參閱簡章連結

編號	學校	專班或招收科別名稱(系所連結)	簡章連結
1	國立中山大學	<a href="#">社會學系原住民碩士在職專班</a>	<a href="#">請點我</a>
2	國立宜蘭大學	<a href="#">土木工程學系原住民專班</a>	<a href="#">請點我</a>
3		<a href="#">生物資源學院原住民專班</a>	
4	國立東華大學	<a href="#">法律學系原住民專班</a>	<a href="#">請點我</a>
5	國立屏東大學	<a href="#">文化發展學士學位學程原住民專班</a>	<a href="#">請點我</a>
6		<a href="#">文化專業發展碩士學位學程原住民專班</a>	<a href="#">請點我</a>

無法連結時可至學校官網查詢  
亦可另外參考科大原專班

- ◎思考自己未來方向
- ◎全班為原民同學
- ◎免看學測成績
- ◎獨招
- ◎自己整理時間表
- ◎自訂審查資料
- ◎自訂面試方式
- ◎重視原民文化經驗
- ◎注重報考動機
- ◎注重生涯規劃
- ◎是否轉一般科系看各校規定可電話詢問。如：高師大不能轉系。

## 以高師大原民專班為例 (最早截止)

- 12月報名上傳資料
- 2月初面試
- 2/25放榜



# 若原力網資訊未更新可至該校查詢 以屏東大學原民專班為例

- 12/6-3/11前報名上傳資料
- 4月8-10面試
- 4/25放榜



大專校院原住民族專班(學士)111學年招生名額  
總計: 792名, 共26班

編號	學校	專班名稱	設立學年度	111學年招生名額	考試科目	報名日期	收費標準 (以110學年為參考, 111學年度依教育部核定後之標準收費)單位:元/每學期
1	國立暨南國際大學	原住民族文化產業與社會工作學士學位學程原住民族專班	103	50	1.審查資料35%(含原住民族文化學習動機、社會關懷與服務經驗、多元表現紀錄等) 2.面試65%	110/12/06-111/03/09	學費全免、學雜費減免後應繳差額約3,000多元 住宿費-大一新生均保障住宿、費用約一學期6600元
2	國立宜蘭大學	土木工程學系原住民族專班	104	35	1.書面審查60% 2.口試40%	111/01/06-111/03/04	26,302(學費16,035+雜費10,267)
3	國立宜蘭大學	生物資源學院原住民族專班	107	25	1.書面審查50% 2.口試50%	111/01/06-111/03/04	26,086(學費16,042+雜費10,044)
4	國立聯合大學	原住民學士學位學程專班(文化創意產業)	103	21	1.書面審查40% 2.面試60%	110/11/24-111/03/02	26,000(學費16,900+雜費9,100)
5	國立屏東大學	文化發展學士學位學程原住民族專班	101	40	面試100%(1.族語表現與學習潛力25%、2.學習動機與計畫25%、3.應對反應40%、4.學習歷程資料10%)	110/12/06-111/03/11	21,820(學費15,430+雜費6,390)
6		文化事業發展碩士學位學程原住民族專班	110	10	資料審查100%	111/02/07-111/03/11	21,820(學費15,430+雜費6,390)
7	國立高雄師範大學	藝術產業學士原住民族專班	106	30	1.書面審查40% 2.面試60%	110/12/13-111/01/13	27,365(學費16,815+雜費10,550)
8	國立高雄師範大學	運動競技與產業原住民族專班	107	36	1.書面審查40% 2.面試60%	110/12/13-111/01/13	27,365(學費16,815+雜費10,550)
9	國立高雄師範大學	語言與文化學士原住民族專班	108	25	1.書面審查40% 2.面試60%	110/12/13-111/01/13	23,605(學費16,690+雜費6,915)
10	國立臺東大學	高齡健康與照護管理原住民族專班	107	30	1.書面資料審查50% 2.面試50%	111/02/18-111/04/25	25,490(學費15,650+雜費9,840)

資料來源:2022.03.03-111年原民學生升大學輔導講座-面試技巧篇-講座手冊

11	國立臺東大學	幼兒教育學系原住民專班	108	40	1.書面資料審查50% 2.面試50%	111/02/18-111/04/25	21,980(學費15,550+雜費6,430)
12	國立東華大學	法律學系原住民專班	108	20	1.資料審查50% 2.口試50%	111/02/23-111/03/18	23,740(學費16,790+雜費6,950)
13	國立東華大學	原住民族學院聯招(族群關係與文化15、民族語言與傳播22、民族事務與發展15、民族社會工作16)	90	86	1.資料審查60% 2.口試40%	111/02/23-111/03/18	23,740(學費16,790+雜費6,950)
13	國立東華大學	原住民族學院聯招(原住民族樂舞與藝術18)					27,570(學費16,950+雜費10,620)
14	國立體育大學	體育學院體育推廣原住民專班	108	40	1.書面審查資料40% 2.口試60%	110/12/20-111/02/18	23,870(學費14,700+雜費9,170)
15	國立體育大學	競技學院競技運動原住民專班	109	45	1.書面審查資料40% 2.口試60%	110/12/20-111/02/18	23,870(學費14,700+雜費9,170)
16	世新大學	數位多媒體設計學系動畫設計組原住民專班	101	10	1.書面審查20% 2.面試80%	111/01/13-111/02/21	56,914(學費42,432+雜費14,482)
17	中原大學	設計學院設計學士原住民專班	102	18	1.書面資料30% 2.面試70%	111/01/26-111/03/02	54,870(學費40,870+雜費14,000) 有等同學雜費之雜費金額 14,000元之獎助學金 原民籍學生減免學費費用 34,5009(須提申請)
18	靜宜大學	健康照顧社會工作學士學位學程原住民專班	108	30	書審資料	111/01/26-110/06/05	44,811(學費37,282+雜費7,529)
19	靜宜大學	法律學士學位學程原住民專班	108	15	書審資料	111/01/26-110/06/05	44,811(學費37,282+雜費7,529)
20	義守大學	傳播與設計學院原住民專班	101	23	1.書面資料審查 2.面試	110/11/22-111/01/24	55,373(學費41,299+雜費14,074) 四年免費住宿(需服務學習)
21	義守大學	觀光餐旅學院原住民專班	101	32	1.書面資料審查 2.面試	110/11/22-111/01/24	47,994(學費39,331+雜費8,663) 四年免費住宿(需服務學習)

資料來源:2022.03.03-111年原民學生升大學輔導講座-面試技巧篇-講座手冊

22	義守大學	護理學系原住民專班	102	40	1.書面資料審查 2.面試	110/11/22-111/01/24	55,495(學費39,351+雜費16,144) 四年免費住宿(需服務學習)
23	大仁科技大學	觀光事業系(四技日間部)	103	29	書審資料100%	即日起-111/04/07	48,693(學費36,108+雜費11,920+平安保險665) 免住宿費

- 51 -

大專校院原住民專班(學士) 111學年招生名額  
總計: 792名 · 共26班

編號	學校	專班名稱	設立學年度	111學年招生名額	考試科目	報名日期	收費標準 (以110學年為參考· 111學年度依教育部核定後之標準收費)單位:元/每學期
24	美和科技大學	社會工作系	106	25	書審資料100%	通訊報名 即日起-110/08/17 現場報名 111/08/18	45,478(學費36,937+雜費8,541) 免住宿費
25	明新科技大學	幼兒保育系	109	17	書面資料審查100%	110/11/26-111/05/10	46,030(學費36,067+雜費8,550)
26		樂齡服務產業管理學系		20	書面資料審查100%		46,030(學費36,067+雜費8,550)
合計				792			

資料來源:2022.03.03-111年原民學生升大學輔導講座-面試技巧篇-講座手冊



離島地區及原住民族高級中等學校應屆畢業生  
升學國(市)立師範及教育大學聯合保送甄試

- 具備族語中級能力證明
- 高一、高二在校學業成績每學期均達50分以上
- 達各校系要求之學測門檻

國立東華大學 體育與運動科學系		學測檢定方式				術科檢定方式			總成績同分參酌之順序
		學測科目	檢定	學測成績採計方式	佔總成績比例(%)	術科項目	術科成績採計方式	佔總成績比例(%)	
族語別	阿美族語	國文	均標	×1.50	50%	體育 (百分等級)	×2.00	50%	1.學測國文級分 2.術科考試體育(百分等級) 3.學測數學B級分 4.學測英文級分 5.高中在校一、二年級學業成績總平均
保送縣市	桃園市	英文	--	×1.00					
身分別	山地/平地	數學A	--	--					
招生名額	1	數學B	均標	×1.50					
校系代碼	ADC01	社會	--	--					
		自然	--	--					
備註		1.需求專長：國民小學健康與體育領域教師體育專長，加註原住民族之民族教育次專長、加註雙語教學次專長、加註阿美族語專長；須通過國民小學4領域學科知能評量，國語、數學、社會、自然4科皆達「基礎」級；須取得CEFR B2等級或以上之英語能力分級測驗(須含聽、說、讀、寫4項成績)及阿美族語中高級認證。116學年度分發阿美族語原住民主題學校。 2.本系公費生需修習國小師資教育學程。 3.本系網址： <a href="https://pe.ndhu.edu.tw/">https://pe.ndhu.edu.tw/</a> ，連絡電話：03-8903936。							



衛生福利部  
Ministry of Health and Welfare

111 學年度原住民族及離島地區  
醫事人員養成計畫

※此簡章包含國防醫學院

【甄試方式】第一階段 1.學測，英文、自然之原級分須達後標。※英文、自然之學測成績達均標以上者，始能錄取醫學系及牙醫學系。2.報考國防醫學院者，須符合上述條件並符合體格基準。第二階段:面試(建議在校先模擬演練)

一、招生系別、修業年限及名額

校名	系組別	修業年限	籍屬身分	校系代碼	招生名額	合計
國立臺灣大學	醫學系	6年	原住民	A011	1	6
			澎湖縣	A012	1	
			金門縣	A013	1	
	護理學系	4年	原住民	A031	1	
			連江縣	A034	1	
	物理治療學系	6年	澎湖縣	A062	1	

# 原住民醫事人員養成計畫資訊， 如每年報名人數、錄取率

- →108學年醫事人員養成計畫預計招收162名公費生，報考人數179名，通過甄試錄取為82名(招收率51%)
- → 109學年醫事人員養成計畫預計招收161名公費生，報考人數297人，通過甄試錄取為88名(54.65%)

## 服務階段

公費生須完成訓練階段並各取得其醫事人員證書後，始得至山地、離島或指定地區之醫療機構服務。服務年數除醫學系公費生七年外，其餘各類公費生服務六年。



## 原住民報考警大加分優待

- (一) 原住民報考本校，依其採計考試科目成績原始總分增加3.75%；若同時通過原住民文化及語言能力並持有證明者，則依其採計考試科目成績原始總分增加5.25%，優待錄取名額為5名，以111年為例，甲組2名(男生1名，女生1名)，乙組3名(男生2名，女生1名)，惟學科採計成績原始總分已達錄取標準錄取者，不計入優待錄取名額。
- (二) 報到入學後，遇有原住民缺額，依原住民備取排名依次遞補。
- (三) 身高之下限較一般考生降低2公分(男生163公分，女生158公分。)

分甲、乙兩組；甲組自然組、乙組社會組；女生名額很少

中華民國  
中央警察大學  
Central Police University

最新公告 認識警大 行政單位 教學研究 法規彙編 圖書資訊

首頁 / 公告 / 招生簡章

招生簡章

考生信箱 大學部考生問題解答 招生體檢指定醫院 招生簡章 歷年考題 人數統計

111~115年 106~110年 101~105年 094~100年

簡章資料請直接下載列印使用

111學年度學士班四年制第91期招生入學考試簡章(PDF文件)

## 警大111學年度學士班四年制 第91期入學考試重要期程摘要

- 一、招生期程：
  - (一) 報名日期：  
111年3月1日(星期二)上午9時起至  
111年3月18日(星期五)17時止。
  - (二) 繳費及寄件日期：111年3月1日至111年3月19日止。
  - (三) 初試放榜日期：111年4月28日(暫訂)。
  - (四) 複試日期：111年5月28日(暫訂)。
  - (五) 複試放榜日期：111年6月24日(暫訂)。
  - (六) 通訊報到日期：111年7月18日至111年7月29日。
  - (七) 預備教育開訓日期：111年8月10日(暫訂)。

詳細請參閱簡章



中華民國  
**臺灣警察專科學校**  
Taiwan police college

- (一) 原住民身分者，男生身高降為163.0公分以上；  
女生身高降為158.0公分以上。  
(二) 筆試分數總分加10%。  
但取得原住民文化及語言能力證明者，加總分35%。

期、考試程序：

本考試分為初試、身家調查及複試3種階段；各階段內容及規定如下：

一、初試(筆試)：

(一) 筆試科目：

1、甲組【刑事警察科、交通管理科、科技偵查科、消防安全科、海洋巡防科】：國文(含作文占40%)、物理、化學、數學甲及英文5科。  
2、乙組【行政警察科】：國文(含作文占40%)、歷史、地理、數學乙及英文5科。

(二) 筆試日期：111年5月15日(星期日)上午8時25分至下午17時20分。

時間	上午		下午		
	08:40	11:00	13:20	14:50	16:20
科目	08:25		13:10		
日期	10:20	12:00	14:20	15:50	17:20
5月15日 (星期日)	入	國	物	歷	入
場	文	理	史	地	化
	(甲組)	(乙組)	(甲組)	(乙組)	(甲組)
					數
					數
					英
					文

(五) 複試項目及標準：複試分為體格檢查、體能測驗及口試3項，其中任1項不合格者，均不予錄取，報名前請詳閱下列內容規定，以維切身體格。

1、考生有下列情形之一者，為體格檢查不合格：

項目	標準說明
四肢 在末段量測	1. 單手拇指、食指或其他三手指中有二手指以上缺失或不能伸曲強握自如者。 2. 手臂不能伸曲自如或兩手臂不能環繞正常者。 3. 雙下肢不能蹲下起立或原地起跳不能自如者。
身高 在末段量測	男性未達165.0公分(赤足)、女性未達160.0公分(赤足)。 原住民男性未達163.0公分(赤足)、原住民女性未達158.0公分(赤足)。
身體質量指數(BMI) 在末段量測	男性質量指數未達18.0或超過28.0、女性質量指數未達17.0或超過26.0。按身體質量指數計算公式【體重(公斤)除以身高(公尺)平方，計算至小數點第1位止，小數點第2位以下四捨五入】。
視力	任一視裸視(不戴眼鏡)未達0.2以上，但雙眼矯正視力均達1.0(含)以上者不在此限。
血壓	收縮壓超過140毫米水銀柱或舒張壓超過90毫米水銀柱。
辨色力	辨色力異常(色盲、色弱)。註：戴矯正片檢查辨色力者，以不合格論。

詳細請參閱簡章

**國軍人才招募中心**  
Recruitment Center of National Armed Forces

十六、「特殊身分考生」及「全民國防線上測驗」加分優待證明暨相關規定：  
(一)「國防培育班」、「學校推薦」、「登記入學」及「個人申請」(採計「學測成績」)特殊身分考生加分優待採計如下表：

身分類別	應繳交證件	加分優待方式
僑生	僑務委員會僑生輔導室核發之僑生身分證明原本。	增加各科原始級分3.75%。 依「僑生回國就學及輔導辦法」辦理。
原住民生學	1. 本人新式戶口名簿影本1份(現住人口含詳細記事)，記事欄有「山地原住民」或「平地原住民」記事。 2. 「原住民族語言能力認證測驗」證明影本1份。	1. 取得語言能力認證測驗證明者：增加各科原始級分5.25%。 2. 無語言能力認證測驗證明者：增加各科原始級分1.5%。 依「原住民生學保障及原住民公費留學辦法」辦理。

族語認證  
等級初級  
即可，不  
一定要有  
中級

(二)「統測入學」(採計「統測成績」)特殊身分考生加分優待採計如下表：

身分類別	應繳交證件	加分優待方式
僑生	僑務委員會僑生輔導室核發之僑生身分證明原本。	增加各科原始分數25%。 依「僑生回國就學及輔導辦法」辦理。
原住民生學	1. 本人新式戶口名簿影本1份(現住人口含詳細記事)，記事欄有「山地原住民」或「平地原住民」記事。 2. 原住民族語言能力認證證明。	1. 取得語言能力認證證明者：增加各科原始級分35%。 2. 無語言能力認證證明者：增加各科原始級分10%。依「原住民生學保障及原住民公費留學辦法」辦理。

國軍人才招募中心電話：0800-000-050

## 中等以上學校運動績優學生升學輔導網

111學年度甄審、甄試最新訊息

→學生可憑運動賽事的成績以運動績優甄審及甄試管道進入大專校院，相關詳細資訊可至[中等以上學校運動績優學生升學輔導網](#)查詢，也可參加大專校院的運動績優單獨招生入學，相關資訊可至[中等以上學校運動績優學生升學輔導網-大專校院單獨招生資訊](#)中查詢，另亦可透過一般升學管道進入大專校院。

★[中等以上學校運動成績優良學生升學輔導辦法](#)

★[甄審、甄試升學管道說明表](#)

成績採計	運動績優甄審	運動績優甄試	運動績優單獨招生入學
採競賽表現	● 三年內國際正式錦標賽	● 得獎日起算兩年內全國性以上賽事	招生學校訂定其報名申請條件、招收之運動項目、成績採計方式及評分標準等。
採學科成績	-	● 國英數三科	
採術科成績	-	●	

## 生涯探索參考資源

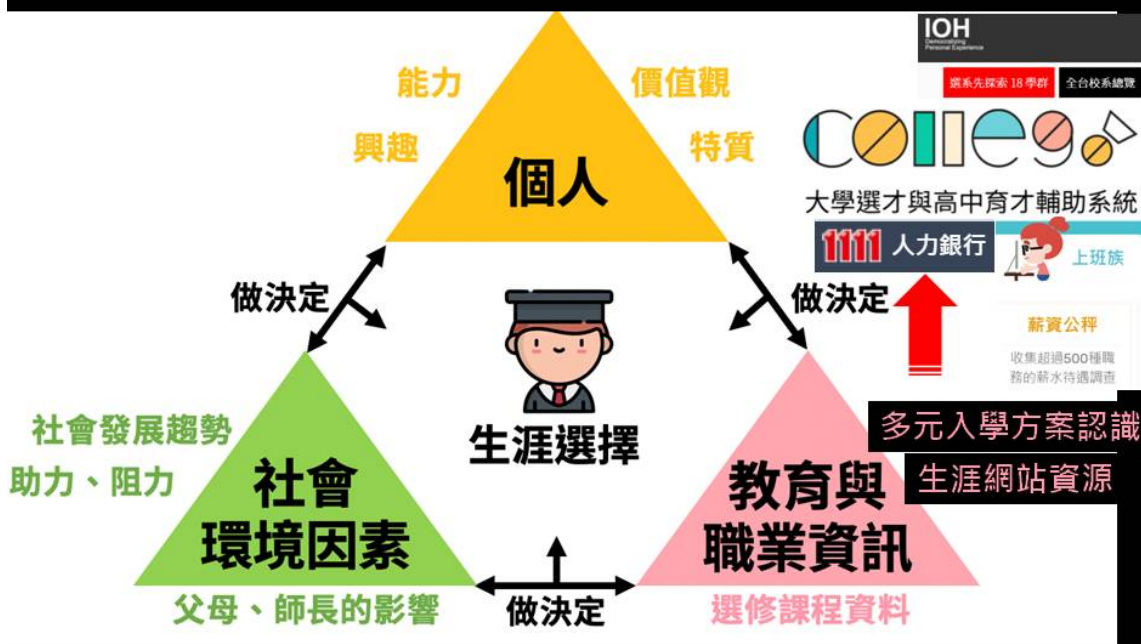

生涯規劃模式圖(Swain · 1989)

## 處處是風景 各學群就業出路

Career職場情報誌總編輯臧聲遠講師

「產業趨勢與大學校系選擇」

[下載高中講綱1.0參考2022最新資訊](#)

[Carrer就業情報公司顧問臧聲遠部落格](#)

[冷門科系，如何變成熱門人才搖籃？](#)

2021大學科系就業出路新動向(一).(二).(三)



[18學群出路現況](#)



## 諮詢窗口

### 教務處

多元入學管道介紹

考試報名:各項招生管道報名作業申請

### 輔導室、導師

生涯探索、親師生溝通

選填志願策略分析

備審/書審資料製作及範例參考

(可請導師、國文老師、專業學科老師指導)

模擬面試

### 家長

部落或家中經濟發展需求方向

## 鍾馨儀老師簡報中的網站連結

### ★各升學管道資訊查詢網站

- 1.[大學甄選入學委員會/繁星推薦/校系分則查詢](#)
- 2.[111 學年度大學繁星推薦招生校系分則查詢](#)
- 3.[111 學年度大學個人申請入學原住民外加名額之校系](#)
- 4.[111 學年度申請入學招生學校暨可選填學系\(組\)數一覽表](#)
- 5.[參考歷年申請篩選標準](#)
- 6.[查詢 111 年大學交叉查榜-www.com.tw](#)
- 7.[111 學年度大學申請入學招生統一分發結果](#)
- 8.[大學申請入學參採高中學習歷程資料完整版查詢系統](#)
- 9.[離島地區及原住民族及高級中等學校應屆畢業生升學國\(市\)立師範及教育大學](#)

#### [聯合保送甄試](#)

- 10.[衛福部-原住民族及離島地區醫事人員養成計畫](#)
- 11.[中央警察大學招生 QA](#)
- 12.[臺灣警察專科學校](#)
- 13.[中等以上學校運動績優學生升學輔導網](#)
- 14 [國軍人才招募中心](#)

### ★學習歷程檔案介紹、撰寫影片

- [20220217 | 111 年學習歷程自述與多元綜整心得 | 永春高中 潘玳玉老](#)

師 | 學習歷程自述撰寫指導研習 |

- 用問題引導學生寫好學習歷程自述 | 申請入學審查資料最關鍵檔案
- 大學申請入學多元表現綜整心得建議
- 【110 暑假活動】學習歷程檔案: 綜整心得寫作技巧
- FB 公開社團：唐俊華的學習歷程聊天室
- [www.facebook.com/groups/chtangacademicportfolio/](http://www.facebook.com/groups/chtangacademicportfolio/)

★大學校系選擇與未來產業趨勢

Career 職場情報誌總編輯臧聲遠講師

「產業趨勢與大學校系選擇」

下載高中講綱 1.0 參考 2022 最新資訊

<https://www.ntsh.ntpc.edu.tw/p/406-1000-4263,r41.php?Lang=zh-tw>

Carrer 就業情報公司顧問臧聲遠部落格

<http://blog.career.com.tw/managing/index.aspx>

冷門科系，如何變成熱門人才搖籃？

[http://blog.career.com.tw/managing/default\\_content.aspx?na\\_id=1043&na\\_toolid=401](http://blog.career.com.tw/managing/default_content.aspx?na_id=1043&na_toolid=401)

## 2021 大學科系就業出路新動向(一).(二).(三)

[http://blog.career.com.tw/managing/default\\_content.aspx?na\\_id=1545&](http://blog.career.com.tw/managing/default_content.aspx?na_id=1545&)

[na\\_toolid=710](#)

[http://blog.career.com.tw/managing/default\\_content.aspx?na\\_id=1547&](http://blog.career.com.tw/managing/default_content.aspx?na_id=1547&)

[na\\_toolid=710](#)

[http://blog.career.com.tw/managing/default\\_content.aspx?na\\_id=1551&](http://blog.career.com.tw/managing/default_content.aspx?na_id=1551&)

[na\\_toolid=710](#)

## **18 學群出路現況**

[http://blog.career.com.tw/managing/default\\_content.aspx?na\\_id=432&n](http://blog.career.com.tw/managing/default_content.aspx?na_id=432&n)

[a\\_toolid=401](#)

## 【附錄】參考資料

- 一、原住民學生升學保障及原住民公費留學辦法
- 二、多元入學路徑圖
- 三、體育專長升學管道
- 四、原住民族學生助學措施一覽表
- 五、原住民族學生特種身分條件及證明文件一覽表
- 六、升學資訊參考網站一覽表
- 七、111 學年度全國各區高級中等學校入學原住民外加名額
- 八、111 學年度高中職/五專辦理原住民族教育專班一覽表
- 九、111 學年度大專校院招生入學考試-原住民學生外加名額統計表
- 十、111 學年大專校院原住民專班（學士）招生名額一覽表
- 十一、 111 學年離島地區及原住民及高級中等學校應屆畢業生升學國（市）立師範及教育大學聯合保送（學士）
- 十二、 111 學年度原住民族及離島地區醫事人員養成計畫公費學生招生名額表
- 十三、 111 學年度日間學士班各院、系(組)、學位學程新生招生名額原住民外加分配表（因頁數較多，本附件僅提供電子檔，請至下載）

法規名稱：原住民學生升學保障及原住民公費留學辦法

修正日期：民國 108 年 12 月 18 日

## 第 1 條

本辦法依原住民族教育法第二十三條第一項、專科學校法第三十二條第一項及高級中等教育法第四十一條第一項規定訂定之。

## 第 2 條

本辦法所稱原住民學生或原住民，其認定依中央原住民族主管機關之有關規定。

## 第 3 條

- 1 原住民學生參加高級中等以上學校新生入學，除博士班、碩士班、學士後各學系招生不予優待外，依下列規定辦理；其入學各校之名額採外加方式辦理，不占各級教育主管機關原核定各校（系、科）招生名額：
  - 一、高級中等學校、專科學校五年制：
    - （一）參加免試入學者，其超額比序總積分加百分之十計算。但取得原住民文化及語言能力證明者，超額比序總積分加百分之三十五計算。
    - （二）參加特色招生學科考試分發入學者，依其採計成績，以加總分百分之十計算。但取得原住民文化及語言能力證明者，以加總分百分之三十五計算。
    - （三）參加特色招生術科甄選入學者，依其採計成績，以加總分百分之十計算。
  - 二、技術校院四年制、二年制或專科學校二年制：
    - （一）參加登記分發入學者，以加總分百分之十計算。但取得原住民文化及語言能力證明者，以加總分百分之三十五計算。
    - （二）參加登記分發以外之其他方式入學者，得由各校參採其原住民族群文化學習歷程及多元表現成果，酌予考量優待。
  - 三、大學：
    - （一）參加考試分發入學者，依其採計考試科目成績，以加原始總分百分之十計算。但取得原住民文化及語言能力證明者，以加原始總分百分之三十五計算。
    - （二）參加考試分發入學以外之其他方式入學者，得由各校參採其原住民族群文化學習歷程及多元表現成果，酌予考量優待。
- 2 前項第一款第一目總積分經加分優待後進行比序，第一款第二目、第三目、第二款及第三款經加分優待後分數應達錄取標準。
- 3 第一項所定外加名額，以原核定招生名額外加百分之二計算，其計算遇小數點時，採無條件進位法，取整數計算。但下列情形之一者，其招生名額外加比率不受百分之二限制：
  - 一、成績總分或總積分經加分優待後相同，如訂有分項比序或同分參酌時，經比序或同分參酌至最後一項結果均相同者，增額錄取。
  - 二、原住民聚集地區、重點學校及特殊科系，得衡酌學校資源狀況、區域特性及入學管道，依原住民學齡人口分布情形及就讀現況專案調高比率；其調高之比率，高級中等學校，由各該教育主管機關定之；大專校院，由中央教育主管機關會商中央原住民族主管機關、相關機關及大專校院定之。

## 第 4 條

- 1 原住民學生經依本辦法規定註冊入學後再轉校（院）轉系（科）者，不得再享受本辦法之優待。
- 2 前項學生入學後因志趣不合或學習適應困難者，原肄業學校應輔導協助轉系。

## 第 5 條

- 1 以原住民身分報考高級中等以上學校者，其報考資格之審查，招生單位應連結中央教育主管機關電子查驗系統，取得當事人戶籍資料，作為辨識、審查之依據。
- 2 招生單位未能連結前項電子查驗系統，或原住民身分尚待查驗時，招生單位得要求當事人提供全戶戶口名簿影本或三個月內申請之其他戶籍資料證明文件，並應明定於招生簡章。

## 第 6 條

原住民學生報考高級中等以上學校，如未以原住民族籍身分報名或未送繳前條規定之證件者，不予優待，事後不得以任何理由申請補辦或補繳。

## 第 7 條

各招生單位於招生放榜後，應將原住民學生報考及錄取人數編製統計表報請教育主管機關及原住民族主管機關備查。

## 第 8 條

依本辦法升學經查有冒籍情事或資格不符者，應由學校依相關法令開除其學籍，並議處有關人員。如涉偽造文書等違法行為，應依相關法令辦理。

## 第 9 條

- 1 中央教育主管機關舉辦公費留學考試時應提供原住民名額，以保障培育原住民人才。
- 2 前項名額及其學門，由中央教育主管機關會商中央原住民族主管機關定之。

## 第 10 條

原住民報考中央教育主管機關舉辦之公費留學考試，其報考資格、成績計算、錄取基準及其他應遵行之事項，由中央教育主管機關會商中央原住民族主管機關定之。

## 第 11 條

本辦法自發布日施行。

國中畢業

國中教育會考

免試入學

- 免試入學
- 特色招生入學
- 實用技能學程
- 建教合作
- 技優甄審

- 免試入學
- 特色招生入學
- 直升入學

五專  
修業5年

高職  
修業3年

高中  
修業3年

- 統測
- 插大

- 技職繁星推薦
- 四技二專統測
- 技職保送, 甄選
- 獨立招生
- 進修推廣學士班
- 警大警專軍校
- 產學合作班
- 雙軌訓練旗艦計畫

- 繁星推薦
- 申請入學
- 分發入學
- 特殊選才
- 獨立招生
- 進修推廣學士班
- 警大警專軍校

五專畢業生畢業3年後  
也可直接報考研究所

插班大學、技術  
大學或技術學院

二年制技術學院

二專

一般大學  
(開放名額有限, 各校不同)

科技大學或技術學院

科技大學或技術學院  
(開放10%名額)

一般大學

畢業取得學士資格

## 體育專長升學管道

### 一、升學高中體育班

成績採計	體育班特色招	運動績優甄審	運動績優甄試	運動績優單獨招
	生甄選入學			生入學
採競賽表現	-	● 最近 3 年內國 際正式錦標賽	● 最近 2 年內全 國性以上賽事	招生學校訂定其 報名申請條件、招 收之運動項目、成 績採計方式及評 分標準等。
採會考成績	▲ 可為錄取門檻	-	●	
採術科成績	●	-	●	

#### (一)體育班特色招生甄選入學 ( 聯招或獨招 )

學校可以參考採計國中教育會考成績作為錄取門檻。

特色招生不受就學區限制，國中學生可以跨就學區報名參加各特色招生管道。

- 招生方式：學校可以透過「單獨招生」或「聯合數校招生」進行招生。
- 術科測驗：包括基礎體能、專項技術及運動成就表現等，由學校依體育班發展運動種類及特色課程內容，設計考科及計分方式。

各校體育班招生簡章，請至[高級中等以下學校體育班資料系統](#)查詢。

#### (二)運動績優甄審

以國際運動競賽成就作為報名門檻及分發依據，無須學科考試及術科檢定，讓運動成績優良的學生，憑 3 年內獲得的運動成績，升學進入高中。

- 申請資格：獲得最近 3 年內國際正式錦標賽運動成績，且合於中等以上學校運動成績優良學生升學輔導辦法第 4、5、7 條規定。
- 錄取分發：以各校所提之運動種類、名額及條件為限，依各運動成績等級、志願序及學業成績予以分發。

詳細資訊請至[中等以上學校運動績優學生升學輔導網](#)

### (三)運動績優甄試

以運動競賽成就為報名門檻，採計會考成績及部分專長須參加術科檢定，讓運動成績優良的學生，憑 2 年內獲得的運動成績，升學進入高中。

- 申請資格：獲得最近 2 年內全國性以上之賽事成績，且合於中等以上學校運動成績優良學生升學輔導辦法第 6、8 條規定。
- 學科考試：採計國中教育會考成績。
- 術科檢定：運動種類或項目屬於「團體競賽」者，應參加術科檢定，但具有相同運動種類國家代表隊證明或參加個人賽符合甄試資格者，免參加術科檢定。
- 錄取分發：以各校所提之運動種類、名額及條件為限，依學科成績與運動等級加分後之總分高低及志願序進行分發；術科檢定未通過者，不予分發。

詳細資訊請至[中等以上學校運動績優學生升學輔導網](#)

### (四)運動績優單獨招生

高級中等學校可透過單獨招生，自行辦理招生作業，招收運動成績優良或具運動潛能之國中畢業學生，培育運動人才，發展學校運動特色。

招生學校訂定其報名申請條件、招收之運動項目、成績採計方式及評分標準等，公告於招生簡章，並將辦理運動術科考試，以各運動專長項目能力測試或基本體能測驗為主。

各校單獨招生簡章，請至[全國各級學校運動人才資料庫](#)或[高級中等以下學校體育班資料系統](#)查詢

## 二、運動績優升學大學及技專校院

學生可憑運動賽事的成績以運動績優甄審及甄試管道進入大專校院，也可參加大專校院的運動績優單獨招生入學。

另外學生亦可透過一般多元管道，如：甄選入學、繁星推薦、申請入學、考試分發、特殊選才等，進入大學及技專校院，升學方式請見「[大學入學](#)」及「[四技二專入學](#)」。

成績採計	運動績優甄審	運動績優甄試	運動績優單獨招生入學
採競賽表現	● 最近 3 年內國際正式錦標賽	● 最近 2 年內全國性以上賽事	招生學校訂定其報名申請條件、招收之運動項目、成績採計方式及評分標準等。
採學科成績	-	● 國英數三科	
採術科成績	-	●	

### (一)運動績優甄審

以國際運動競賽成就作為報名門檻，做為分發標準，無須學科考試及術科檢定，讓運動成績優良的學生，憑 3 年內獲得的運動成績，升學進入大學或技專校院。

- 申請資格：獲得最近 3 年內國際正式錦標賽運動成績，且合於中等以上學校運動成績優良學生升學輔導辦法第 4、5、7 條規定。
- 錄取分發：以各校所提之運動種類、各科系名額及條件為限，依各運動成績等級、志願序及學業成績予以分發。

詳細資訊請至 [中等以上學校運動績優學生升學輔導網](#)

### (二)運動績優甄試

以運動競賽成就為報名門檻，參加學科考試及部分專長須參加術科檢定，讓運動成績優良的學生，憑 2 年內獲得的運動成績，升學進入大學或技專校院。

- 申請資格：獲得最近 2 年全國性以上之賽事成績，且合於中等以上學校運動成績優良學生升學輔導辦法第 6、8 條規定。
- 學科考試：考國文、英文、數學，共三科。
- 術科檢定：運動種類或項目屬於「團體競賽」者，應參加術科檢定。但具有相同運動種類國家代表隊證明或參加個人賽符合甄試資格者，免參加術科檢定。

- 錄取分發：以各校所提之運動種類、各科系名額及條件為限，依學科成績與運動等級加分後之總分高低及志願序進行分發；術科檢定未通過者，不予分發。

詳細資訊請至[中等以上學校運動績優學生升學輔導網](#)

### **(三)運動績優單獨招生**

大學可透過單獨招生，自行辦理招生作業，招收具備單項體育專長或運動潛力的學生。

招生學校訂定其報名申請條件、招收之運動項目、成績採計方式及評分標準等，公告於招生簡章，並將辦理運動成績優良學生升學考試，考試內容以各校簡章公告為主。

詳細資訊請至中等以上學校運動績優學生升學輔導網的[大專校院單獨招生資訊查詢](#)

## 原住民族學生助學措施一覽表

彙整日期：110 年 06 月

教育階段	補助方案	申請資格	補助/獎助額度
國民 中小 學	原住民在校住宿生及伙食費補助	具原住民身分，目前住在學校宿舍的國中小學生。	<ul style="list-style-type: none"> <li>· 伙食費：每學期 10,500 元，不得重複請領本項補助。</li> <li>· 住宿費：依各校規定的住宿費用，每學期核實補助。</li> <li>* 上限為公立學校每學期 3,500 元，私立學校每學期 4,100 元</li> </ul>
	國中小兒童課後照顧服務	家中有就讀國小的學生，並且符合下列條件之一者： <ul style="list-style-type: none"> <li>· 低收入戶</li> <li>· 身心障礙</li> <li>· 原住民</li> </ul>	政府補助參加費用
	補助學生團體保險費	具有原住民身分之有學籍的學生	全額補助保險費
	原住民優秀學生獎學金	<ol style="list-style-type: none"> <li>1. 具原住民身份學生</li> <li>2. 未領有其他政府機關及公營事業單位之原住民學生獎學金者。</li> <li>3. 於前一學期改過銷過後，無小過以上之處分者。</li> </ol>	<ul style="list-style-type: none"> <li>· 學業優秀獎學金                             <ul style="list-style-type: none"> <li>- 國中每生 3,000 元/學期</li> <li>- 國小每生 2,000 元/學期</li> </ul> </li> <li>· 個人才藝優秀獎學金 每生 3,000-1 萬元/學期</li> <li>· 團體特殊才藝獎學金 每生 1,500-5,000 元/學期</li> </ul>
	清寒、優秀原住民子女獎(助)學金	符合清寒條件之原住民學生 *清寒係指家戶年所得總額在四十萬元以下者	國小每生 2,000 元/學年 國中每生 4,000 元/學年
	高級中等學校	原住民學生助學金減免	具原住民身份的高中職學生

## 原住民族學生助學措施一覽表

彙整日期:110 年 06 月

教育階段	補助方案	申請資格	補助/獎助額度
高級 中等 學校	原住民優秀學生獎學金	1.具原住民身份學生 2.未領有其他政府機關及公營事業單位之原住民學生獎學金者。 3.於前一學期改過銷過後，無小過以上之處分者	<ul style="list-style-type: none"> <li>· 學業優秀獎學金 高中 每生 5,000 元/學期</li> <li>· 個人才藝優秀獎學金 每生 3,000-1 萬元/學期</li> <li>· 團體特殊才藝獎學金 每生 1,500-5,000 元/學期</li> </ul>
	原住民在校住宿生及伙食費補助	具原住民身分，目前住在學校宿舍學生。	<ul style="list-style-type: none"> <li>· 伙食費：每學期 10,500 元，已領有政府機關本項補助者，不得重複請領。</li> <li>· 住宿費：依各校規定的住宿費用，每學期核實補助。</li> </ul> *上限為國立學校每學期 3,500 元，私立學校每學期 4,100 元
	補助學生團體保險費	具有原住民身分之有學籍的學生	全額補助保險費
	建教合作班學生補助	就讀建教合作教育班的高中職學生	3 年學雜費全免
	實用技能學程	就讀實用技能學程的高中職學生	3 年學雜費全免
	產業特殊需求類科	就讀以下產業特殊需求類科的高中職學生，都能來申請 <ul style="list-style-type: none"> <li>· 技術型高級中等學校群科</li> <li>· 高級中等學校實用技能學程群科</li> </ul> 科群類別請參考「教育部國民及學前教育署補助高級中等學校產業特殊需求類科要點」	3 年學雜費全免

## 原住民族學生助學措施一覽表

彙整日期:110 年 06 月

教育階段	補助方案	申請資格	補助/獎助額度
高級中等學校	高級中等學校免學費方案	<ul style="list-style-type: none"> <li>· 本國籍。</li> <li>· 非學校獨立招生身份入學者。</li> <li>· 當學期註冊前，需向就讀學校提出申請。</li> <li>· 就讀公立學校普通科及綜合高中學程-學術學程，且家庭年所得新臺幣(以下同) <u>148 萬元以下者，全額補助當學期學費。</u></li> <li>· 私立學校普通科及綜合高中學程-學術學程，如家庭年所得 148 萬元以下者，全額補助當學期學費；如家庭年所得超過 148 萬元者，給予定額補助。</li> <li>· 公、私立學校專業群科、進修部、綜合高中學程 1 年級及專門學程、五專前三年者，僅需提出申請，即有全額補助當學期學費之資格。</li> </ul>	<ul style="list-style-type: none"> <li>· 全額補助學費者，依學校當學期收費項目之學費數額。(108 學年度公立學校學費 6,240 元；私立學校學費 12,170 元至 23,484 元之間。)</li> <li>· 定額補助者，設籍臺北市者 6,684 元、設籍高雄市者 5,684 元，餘設籍其他縣市者 5,684 元。</li> </ul>
大專院校	原住民學生獎助學金	<p>就讀教育部核准立案之國內公私立大專校院具原住民身分者。但不含延長修業年限及就讀五專前三年、研究所者。</p> <p>註：</p> <ol style="list-style-type: none"> <li>1. 學生領取本獎學金以一項為限。</li> <li>2. 原住民公費生或學雜費或食宿費由就讀學校全額負擔之學生，不得申請。</li> <li>3. 領本獎學金之學生每學期應履行生活服務學習時數 48 小時。</li> </ol>	<ul style="list-style-type: none"> <li>· 獎學金每生 2 萬 2,000 元/學期(前一學期學業成績 70 分以上)</li> <li>· 一般生助學金每生 1 萬 7,000 元/學期(前一學期學業成績 60 分以上或設籍蘭嶼具雅美族身分)</li> <li>· 低收入戶助學金每生 2 萬 7,000 元/學期(前一學期學業成績 60 分以上)</li> <li>· 中低收入戶助學金每生 1 萬 7,000 元/學期(前一學期學業成績 60 分以上)</li> </ul>
	原住民學生學雜費減免補助	具原民身分之學生	<ul style="list-style-type: none"> <li>· 國立每生減免 20,200 元-30,400 元</li> <li>· 私立每生減免 30,200 元-44,700 元</li> </ul> <p>*依原住民學生就讀專科以上學校學雜費減免辦法辦理，採固定數額方式辦理。</p>

原住民族學生特種生身分條件及證明文件一覽表

彙整日期：110 年 12 月

年度	學制	考試種類	證明文件	條件/資格
		大學入學考試	申請後，大考中心逕向相關部會進行電子審查	1.取得文化及語言能力證明者(中級以上)，增加總分 35% 2.無文化語言能力證明者，增加總分 10%
		繁星入學	甄選委員會將於受理報名後，經由「教育部原住民身分電子查驗管理服務平臺」查核	以原住民身分推薦之報名學生，其原住民身分由推薦學校審查，經推薦學校審核通過者，始得以原住民身分推薦報名。 ※原住民學生身分之認定，依中央原住民主管機關之相關規定辦理。
111	大學	申請入學	甄選委員會將經由「教育部原住民身分電子查驗管理服務平臺」查核其原住民身分	※原住民學生身分之認定，依中央原住民主管機關之相關規定辦理。
		離島地區及原民籍師保生	中級以上原民語言能力證明書 ※註 1: 報考 110 年度第二次原住民族語言能力認證測驗者，報名時檢附 110 年度第二次族語語言能力認證測驗准考證影本，111 年 3 月 25 日前繳交合格證書影本。	1.原民籍身分應屆畢業生(普通類科，含綜合高中學術學程) 2.取得中級以上原民語言能力證明書 3.全程修習高級中等學校普通科(含綜合高中學術學程)，且高一、高二每學期平均成績須達 50 分以上

原住民族學生特種生身分條件及證明文件一覽表

彙整日期：110 年 12 月

年度	學制	考試種類	證明文件	條件/資格
111	大學	公費醫事人員	3 個月內戶籍謄本/ 戶口名簿	1.依原住民身分法所訂之原民身分 2.學科能力測驗:須參加 110 學年度,且英文、自然須達後標,均標以上始能錄取醫學系、牙醫系。 3.限民國 83 年 7 月 31 日後出生者。
		軍事學校正期班甄選入學 (學校推薦、個人申請方式入學)	1.本人新式戶口名簿影本 1 份(現住人口含詳細記事),記事欄有「山地原住民」或「平地原住民」記事。 2.«原住民族語言能力認證測驗»證明影本 1 份。	1.取得語言能力認證測驗證明者:增加各科原始級分 5.25%。 2.無語言能力認證測驗證明者:增加各科原始級分 1.5%。 ※依「原住民學生升學保障及原住民公費留學辦法」辦理。
		軍事學校正期班甄選入學 (統測入學方式)	1.本人新式戶口名簿影本 1 份(現住人口含詳細記事),記事欄有「山地原住民」或「平地原住民」記事。 2.«原住民族語言能力認證測驗»證明。	1.取得語言能力認證測驗證明者:增加各科原始級分 35%。 2.無語言能力認證測驗證明者:增加各科原始級分 10%。 ※依「原住民學生升學保障及原住民公費留學辦法」辦理。
		中央警察大學學士班四年制	1.本人之全戶戶籍謄本一份,記事	1.採計考試科目成績原始總分增加 3.75%。

		<p>欄須有『山地原住民』或『平地原住民』記事</p> <p>2.若通過原住民文化及語言能力證明者繳交該證明文件(影本)。</p>	<p>2.若同時通過原住民文化及語言能力並持有證明者，則依其採計考試科目成績原始總分增加5.25%。</p>
高中職	免試入學	<p>考試委員會申請中央主管教育行政機關原住民身分電子查驗系統，取得當事人是否具原住民身分之資料，作為辨識、審查之依據。</p>	<p>1.取得文化及語言能力證明者(中級以上)，超額比序總積分加35%</p> <p>2.無文化語言能力證明者，超額比序總積分加10%</p> <p>※原住民學生身分之認定，依中央原住民主管機關之相關規定辦理。</p>

## 升學資訊參考網站一覽表

彙整日期：111/09

所屬單位	網站名稱	備註
教育部	<a href="#">教育部原力網</a>	原住民獎助學金、考試招生(原專班)、各大學原民活動等資訊
教育部國教署	<a href="#">108 課綱資訊網</a>	介紹 108 課綱內容、各階段升學簡介及相關助學措施
	<a href="#">111 年國中畢業生適性入學宣導網站</a>	公告相關入學重要日程及簡章，及其他相關資訊查詢
大學招生委員會聯合會	<a href="#">大學招生委員會聯合會</a>	<a href="#">111 學年度起大學申請入學學習準備建議方向暨繁星推薦、申請入學、分發入學招生管道數學考科參採</a>
技專校院招生策略委員會	<a href="#">技訊網 2022</a>	技專體系校院招生資訊查詢系統
大學入學考試中心	<a href="#">ColleGo!大學選才與高中育才輔助系統</a>	輔助學生生涯探索，並介紹各大學學群、學類、學系資訊。
非政府部門	<a href="#">大學問</a>	升大學資訊介紹。
	<a href="#">IOH</a>	介紹各大學校系及海外求學、工作經驗分享平台。

111學年度全國各區高級中等學校入學原住民外加名額(含進修部)  
110學年度國三原民學生總數:7,638人

彙整日期:111/05/04

考區	入學方式	學校數	總額	公立學校名額	私立學校名額	備註	110學年國三原民學生數(含補校)
全國	五專優先免試入學	共180校系 ·42校	506	47	459	報名:111/05/23-05/27 志願選填登記:111/06/09-06/14	
北區	五專聯合免試入學	共22校系 ·7校	29	7	22	報名:111/06/23-07/04 登記分發報到:111/07/13	
南區	五專聯合免試入學	共10校系 ·3校	21	1	20	報名:111/06/23-07/04 登記分發報到:111/07/13	
基北區 (基隆、雙北)	免試入學	142	890	568	322	日間:共813名 進修部:共77名(27校) 正式志願選填:111/06/23-06/30	共1,168人
	實用技能學程輔導分發	12	16	8	8	報名時間:111/05/19-05/25	
	試辦學習區完全免試入學(基隆區)	12	35	27	8	基隆10校+新北2校 報名時間:111/5/12-5/13	
	試辦學習區完全免試入學(臺北市)	6	18	0	18	報名時間:111/5/12-5/13(須先向就讀國中報名·由學校統一報名)	
	(臺北市)優先免試	59	111	57	54	日間:共94名 進修部:共17名(10校) 第一類志願選填:111/05/23-05/24 第二類志願選填:111/06/06-06/13	
	(新北市)優先免試	57	151	74	77	公立學校報名時間:111/06/14 私立學校報名時間:111/05/23-111/05/25(校內報名·由學校統一報名)	
	(基隆市)優先免試	12	18	12	6	報名時間:111/5/30-6/13(須先向就讀國中報名·由學校統一報名)	
	(臺北市)特色招生專業群科甄選	8	15	2	13	報名時間:111/03/07-03/15(第一階段網路報名)	
	(新北市)特色招生專業群科甄選	13	28	10	18	報名時間:111/02/14-03/10	
桃連區	免試入學	63	454	230	224	日間:共422名 進修部:共32名(11校) 正式志願選填:111/6/23-6/30	共1,184人
	直升入學	10	30	6	24	報名時間:111/06/02-06/10	
	實用技能學程輔導分發	10	37	1	36	報名時間:111/05/19-05/25	
	特色招生專業群科甄選	16	53	2	51	報名時間:111/03/14-03/18	
竹苗區	免試入學	58	278	160	118	日間:共247名 進修部:共31名(17校) 正式志願選填:111/6/23-6/30	共537人
	直升入學	17	23	9	14	報名時間:111/06/02-06/10	
	實用技能學程輔導分發	14	25	6	19	報名時間:111/05/19-05/25	
	特色招生專業群科甄選	4	6	3	3	報名時間:111/03/14-03/18	

111學年度全國各區高級中等學校入學原住民外加名額(含進修部)  
110學年度國三原民學生總數:7,638人

彙整日期:111/05/04

考區	入學方式	學校數	總額	公立學校名額	私立學校名額	備註	110學年國三原民學生數(含補校)
中投區	免試入學	89	576	305	271	日間:共515名 進修部:共61名(23校) 正式志願選填:111/6/23-6/30	共1,046人
	(南投一區)試辦學習區完全免試入學	4	8	7	1	報名時間:111/5/12-5/13	
	(南投二區)試辦學習區完全免試入學	5	13	8	5	報名時間:111/5/12-5/13	
	直升入學	30	62	17	45	報名時間:111/06/02-06/10	
	實用技能學程輔導分發	16	64	19	45	報名時間:111/05/19-05/25	
	特色招生專業群科甄選	11	25	3	22	報名時間:111/03/14-03/18	
彰化區	免試入學	51	149	127	22	日間:共130名 進修部:共19名(10校) 正式志願選填:111/6/23-6/30	93人
	優先免試入學	25	55	46	9	志願選填及報名:111/05/31-06/07	
	直升入學	7	12	5	7	報名時間:111/06/02-06/10	
	實用技能學程輔導分發	10	28	17	11	報名時間:111/05/19-05/25	
	特色招生專業群科甄選	1	2	2	0	報名時間:111/03/14-03/18	
雲林區	免試入學	32	103	67	36	日間:共99名 進修部:共4名(4校) 正式志願選填:111/06/23-06/30	47人
	直升入學	7	11	2	9	報名時間:111/06/02-06/10	
	實用技能學程輔導分發	6	14	6	8	報名時間:111/05/19-05/25	
	特色招生專業群科甄選	4	4	3	1	報名時間:111/03/14-03/18	
嘉義區	免試入學	40	120	88	32	日間:共111名 進修部:共9名(7校) 正式志願選填:111/06/23-06/30	共106人
	直升入學	8	17	4	13	報名時間:111/06/02-06/10	
	試辦學習區完全免試入學	9	17	5	12	報名時間:111/05/12-05/13	
	實用技能學程輔導分發	3	15	6	9	報名時間:111/05/19-05/25	
	特色招生專業群科甄選	3	3	2	1	報名時間:111/03/14-03/18	
臺南區	免試入學	79	271	177	94	日間:共248名 進修部:共23名(15校) 正式志願選填:111/6/23-6/30	151人
	試辦學習區完全免試入學(四區)	8	19	11	8	報名時間:111/05/12-05/13	
	直升入學	16	36	6	30	報名時間:111/06/02-06/10	

111學年度全國各區高級中等學校入學原住民外加名額(含進修部)  
110學年度國三原民學生總數:7,638人

彙整日期:111/05/04

考區	入學方式	學校數	總額	公立學校名額	私立學校名額	備註	110學年國三原民學生數(含補校)
臺南區	實用技能學程輔導分發	17	39	22	17	報名時間:111/05/19-05/25	
	特色招生專業群科甄選	14	32	17	15	報名時間:111/03/14-03/18	
高雄區	免試入學	65	431	285	146	日間:共395名 進修部:共36名(14校) 正式志願選填:111/06/23-06/30	525人
	試辦學習區完全免試入學(六區)	4	10	9	1	報名時間:111/05/12-05/13	
	直升入學	21	31	16	15	報名時間:111/06/02-06/10	
	實用技能學程輔導分發	11	44	5	39	報名時間:111/05/19-05/25	
	特色招生專業群科甄選	6	23	1	22	報名時間:111/03/14-03/18	
屏東區	免試入學	26	90	64	26	日間:共80名 進修部:共10名(6校) 正式志願選填:111/06/23-06/30	685人
	試辦學習區完全免試入學	12	43	31	12	報名時間:111/05/12-05/13	
	直升入學	7	11	6	5	報名時間:111/06/02-06/10	
	實用技能學程輔導分發	4	8	6	2	報名時間:111/05/19-05/25	
宜蘭區	免試入學	17	67	62	5	日間:共62名 進修部:共5名(5校) 正式志願選填:111/6/23-6/30	264人
	試辦學習區完全免試入學	3	11	11	0	頭城家商、蘇澳海事、南澳高中 報名時間:111/05/12-05/13	
	直升入學	2	5	0	5	1.報名時間:111/06/02-111/06/10 2.私立慧燈中學、私立中道中學	
	優先免試	1	2	2	0	1.報名時間:111/05/26 2.宜蘭縣立慈心華德福教育實驗高級中等學校	
	實用技能學程輔導分發	5	8	8	0	報名時間:111/05/19-05/25	
花蓮區	免試入學	11	49	33	16	日間:共44名 進修部:共5名(5校) 正式志願選填:111/6/23-6/30	1008人
	試辦學習區完全免試入學	7	26	14	12	報名時間:111/05/12-05/13	
	直升入學	2	4	0	4	報名時間:111/06/02-06/10	
	實用技能學程輔導分發	1	2	2	0	報名時間:111/05/19-05/25	
	特色招生專業群科甄選	3	7	6	1	報名時間:111/03/14-03/18	
	免試入學	10	28	22	6	日間:共26名 進修部:共2名(2校) 正式志願選填:111/6/23-6/30	

111學年度全國各區高級中等學校入學原住民外加名額(含進修部)  
110學年度國三原民學生總數:7,638人

彙整日期:111/05/04

考區	入學方式	學校數	總額	公立學校名額	私立學校名額	備註	110學年國三原民學生數(含補校)
臺東區	試辦學習區完全免試入學	8	23	18	5	學習區共13名； 非學習區共10名 報名時間：111/05/12-05/13	811人
	直升入學	1	1	0	1	臺東縣育仁高級中等學校	
	實用技能學程輔導分發	1	2	0	2	報名時間:111/05/19-05/25	
	特色招生專業群科甄選	1	1	1	0	報名時間:111/03/14-03/18	
澎湖區	免試入學	2	7	7	0	國立馬公高級中學、國立澎湖高級海事水產職業學校 正式志願選填:111/6/23-6/30	2人
	試辦學習區完全免試入學	2	9	9	0	報名時間:111/05/19-05/25	
	實用技能學程輔導分發	1	1	1	0	國立馬公高級中學、國立澎湖高級海事水產職業學校	
金門區	免試入學	2	14	14	0	國立金門高中、國立金門農工 正式志願選填:111/6/23-6/30	11人
	實用技能學程輔導分發	1	1	1	0	報名時間:111/05/19-05/25	
連江區	免試入學	相關名額請參考桃連區免試入學數據					2人
	試辦學習區完全免試入學	1	2	2	0	國立馬祖高級中學 報名時間：111/05/12-05/13	

111學年高級中等學校/五專辦理原住民族教育專班一覽表

彙整日期:111年01月

縣市	學校	班別名稱	招生人數	報名截止日期	申請資格
基隆市	基隆市立八斗高級中學	原住民實驗教育班	尚未公告	111/03/23-111/04/23	基隆市及鄰近縣市具原住民籍國中畢業生
新北市	新北市立樹林高級中學	原住民族藝能班	30	111/03/11-111/05/20	基北區(基隆市、台北市、新北市)及共同就學區(桃園市龜山區)之國中應屆原住民族畢業生
	新北市立金山高級中學	原住民族藝能班	30	111/03/14-111/03/25	新北市、臺北市、基隆市、桃園市、新竹縣市、宜蘭縣之國中原住民籍畢業生
	新北市私立莊敬高級工業家事學校	原民文化實驗教育班		尚未公告	
	原聲國際學院			須詢問學校招生單位	
臺南市	國立臺南護理專科學校(五專部)	老人服務事業科原民專班	30	111/03/14-111/03/26	年齡25歲以下·具原住民族身分之國中畢業生或具同等學力者
屏東縣	國立屏北高級中學	小清華原住民實驗教育班	40	111/05/13下午5時前	各縣市具原住民族籍國中畢業生
	屏東縣立來義高級中學	原住民實驗班 原住民族藝能班		完全免試入學管道資料送件:111/04/29-30 免試入學審查管道資料送件:111/04/29-04/30	
宜蘭縣	宜蘭縣立南澳高級中學	原住民族實驗專班	20	依完全免試入學公告時程·入學後選填原民實驗專班	
花蓮縣	花蓮縣私立海星高級中學	原住民族實驗教育班(普通科) 原住民族音樂與文化特色課程(綜合高中)			
	國立玉里高中	原住民族藝能班	35	111/05/12-111/05/13	
	慈濟科技大學(五專)	護理科	100	111/02/25-111/03/14	25歲以下·具原住民族身分之國中畢業生或取得同等學力者
台東縣	國立臺東高中	原住民族藝能班	30	免試入學:6名 完全免試入學:24名	
	國立關山工商	原住民族藝能班	21	免試入學:5名 完全免試入學:16名	

## 111學年大專校院各招生管道-原住民學生名額統計表

彙整日期:111年9月

入學方式	名額數量		
	國立大學	私立大學	小計
原民專班	15校系	11校系	26校系
	533	259	792
師培保送	28	0	28
個人申請外加名額	452校系	790校系	1242校系
	1244	2047	3291
繁星入學外加名額	519校系	709校系	1228校系
	864	1138	2002
公費醫事人員(學士)	7校系	20校系	27校系
	8	35	43
分發入學 外加名額	校系	校系	校系
	-	-	-
	登記人數	錄取	
	171	158	
中央警大 學士班四年制	甲組	乙組	
	2(男*1、女*1)	3(男*2、女*1)	
總計	2682	3479	6,156

110學年高三原民學生數	
普通科	2,241
綜合高中	557
專業群	2,654
實用技能學程	365
進修部	554
總計	6,371

大專校院原住民專班(學士) 111學年招生名額

總計: 792名 · 共26班

彙整日期:111年3月

編號	學校	專班名稱	設立學年度	111學年招生名額	考試科目	報名日期	收費標準 (以110學年為參考·111學年度依教育部核定後之標準收費)單位:元/每學期
1	國立暨南國際大學	原住民文化產業與社會工作學士學位學程原住民專班	103	50	1.審查資料35%(含原住民族文化學習動機、社會關懷與服務經驗、多元表現紀錄等) 2.面試65%	110/12/06-111/03/09	學費全免·學雜費減免後應繳差額約3·000多元 住宿費-大一新生均保障住宿·費用約一學期6600元
2	國立宜蘭大學	土木工程學系原住民專班	104	35	1.書面審查60% 2.口試40%	111/01/06-111/03/04	26,302(學費16,035+雜費10,267)
3	國立宜蘭大學	生物資源學院原住民專班	107	25	1.書面審查50% 2.口試50%	111/01/06-111/03/04	26,086(學費16,042+雜費10,044)
4	國立聯合大學	原住民學士學位學程專班(文化創意產業)	103	21	1.書面審查40% 2.面試60%	110/11/24-111/03/02	26,000(學費16,900+雜費9,100)
5	國立屏東大學	文化發展學士學位學程原住民專班	101	40	面試100%(1.族語表現與學習潛力25%、2.學習動機與計畫25%、3.應對反應40%、4.學習歷程資料10%)	110/12/06-111/03/11	21,820(學費15,430+雜費6,390)
6		文化事業發展碩士學位學程原住民專班	110	10	資料審查100%	111/02/07-111/03/11	21,820(學費15,430+雜費6,390)
7	國立高雄師範大學	藝術產業學士原住民專班	106	30	1.書面審查40% 2.面試60%	110/12/13-111/01/13	27,365(學費16,815+雜費10,550)
8	國立高雄師範大學	運動競技與產業原住民專班	107	36	1.書面審查40% 2.面試60%	110/12/13-111/01/13	27,365(學費16,815+雜費10,550)
9	國立高雄師範大學	語言與文化學士原住民專班	108	25	1.書面審查40% 2.面試60%	110/12/13-111/01/13	23,605(學費16,690+雜費6,915)
10	國立臺東大學	高齡健康與照護管理原住民專班	107	30	1.書面資料審查50% 2.面試50%	111/02/18-111/04/25	25,490(學費15,650+雜費9,840)
11	國立臺東大學	幼兒教育學系原住民專班	108	40	1.書面資料審查50% 2.面試50%	111/02/18-111/04/25	21,980(學費15,550+雜費6,430)
12	國立東華大學	法律學系原住民專班	108	20	1.資料審查50% 2.口試50%	111/02/23-111/03/18	23,740(學費16,790+雜費6,950)
13	國立東華大學	原住民族學院聯招(族群關係與文化15、民族語言與傳播22、民族事務與發展15、民族社會工作16)	90	86	1.資料審查60% 2.口試40%	111/02/23-111/03/18	23,740(學費16,790+雜費6,950)
13	國立東華大學	原住民族學院聯招(原住民族樂舞與藝術18)					27,570(學費16,950+雜費10,620)
14	國立體育大學	體育學院體育推廣原住民專班	108	40	1.書面審查資料40% 2.口試60%	110/12/20-111/02/18	23,870(學費14,700+雜費9,170)
15	國立體育大學	競技學院競技運動原住民專班	109	45	1.書面審查資料40% 2.口試60%	110/12/20-111/02/18	23,870(學費14,700+雜費9,170)
16	世新大學	數位多媒體設計學系動畫設計組原住民專班	101	10	1.書面審查20% 2.面試80%	111/01/13-111/02/21	56,914(學費42,432+雜費14,482)
17	中原大學	設計學院設計學士原住民專班	102	18	1.審查資料30% 2.面試70%	111/01/26-111/03/02	54,870(學費40,870+雜費14,000) 有等同學雜費之雜費金額 14,000元之獎助學金 原民籍學生減免學費費用 34,5009(須提申請)
18	靜宜大學	健康照顧社會工作學士學位學程原住民專班	108	30	書審資料	111/01/26-110/06/05	44,811(學費37,282+雜費7,529)
19	靜宜大學	法律學士學位學程原住民專班	108	15	書審資料	111/01/26-110/06/05	44,811(學費37,282+雜費7,529)
20	義守大學	傳播與設計學院原住民專班	101	23	1.書面資料審查 2.面試	110/11/22-111/01/24	55,373(學費41,299+雜費14,074) 四年免費住宿(需服務學習)
21	義守大學	觀光餐旅學院原住民專班	101	32	1.書面資料審查 2.面試	110/11/22-111/01/24	47,994(學費39,331+雜費8,663) 四年免費住宿(需服務學習)
22	義守大學	護理學系原住民專班	102	40	1.書面資料審查 2.面試	110/11/22-111/01/24	55,495(學費39,351+雜費16,144) 四年免費住宿(需服務學習)
23	大仁科技大學	觀光事業系(四技日間部)	103	29	書審資料100%	即日起-111/04/07	48,693(學費36,108+雜費11,920+平安保險665) 免住宿費
24	美和科技大學	社會工作系	106	25	書審資料100%	通訊報名 即日起-110/08/17 現場報名 111/08/18	45,478(學費36,937+雜費8,541) 免住宿費

大專校院原住民專班(學士) 111學年招生名額

總計: 792名 · 共26班

彙整日期:111年3月

編號	學校	專班名稱	設立學年度	111學年招生名額	考試科目	報名日期	收費標準 (以110學年為參考·111學年度依教育部核定後之標準收費)單位:元/每學期
25	明新科技大學	幼兒保育系	109	17	書面資料審查100%	110/11/26-111/05/10	46,030(學費36,067+雜費8,550)
26		樂齡服務產業管理學系		20	書面資料審查100%		46,030(學費36,067+雜費8,550)
			合計	792			

111 學年度離島地區及原住民族高級中等學校應屆畢業生升學國(市)立師範及教育大學聯合保送(學士)

總計:共28名·所校8系·4族別

◆簡章公告時間:110/11/03

◆報名時間:110/11/29-110/12/03

彙整日期:110年12月

族語別	縣市	身分	保送學校	科系	名額	專長	分發地區或學校	總計
阿美族語	桃園市	山地/平地	國立東華大學	英語教學系	1	國民小學健康與體育領域教師體育專長·加註原住民族之民族教育次專長、加註雙語教學次專長、加註阿美族語專長;須通過國民小學4領域學科知能評量國語、數學、社會、自然4科皆達「基礎」級;須取得CEFR B2等級或以上之英語能力分級測驗(須含聽、說、讀、寫4項成績)及阿美族語中高級認證。	桃園市 116學年度分發阿美族語原住民重點學校。	7
	桃園市	山地/平地	國立東華大學	英美語文學系	1	國民小學教師·加註原住民族之民族教育次專長、加註雙語教學次專長、加註阿美族語專長;須通過國民小學4領域學科知能評量國語、數學、社會、自然4科皆達「基礎」級;須取得CEFR B2等級或以上之英語能力分級測驗(須含聽、說、讀、寫4項成績)及阿美族語中高級認證。	桃園市 116學年度分發阿美族語原住民重點學校。	
	臺東縣	平地	國立東華大學	英美語文學系	1	國民小學語文領域教師·加註語文領域英語文專長、加註自然領域專長·加註原住民族之民族教育次專長;須通過國民小學4領域學科知能評量國語、數學2科達「精熟」級·社會、自然2科達「基礎」級;須取得阿美族語中高級認證。	臺東縣 116學年度分發阿美族語原住民重點學校-平地地區長濱鄉與成功鎮學校。	
	臺東縣	平地	國立東華大學	英美語文學系	1	國民小學語文領域教師·加註語文領域英語文專長、加註輔導專長·加註原住民族之民族教育次專長;須通過國民小學4領域學科知能評量國語、數學2科達「精熟」級·社會、自然2科達「基礎」級;須取得阿美族語中高級認證。	臺東縣 116學年度分發阿美族語原住民重點學校-平地地區長濱鄉與成功鎮學校。	
	花蓮縣	平地	國立東華大學	英美語文學系	1	國民小學教師·加註語文領域英語文專長、加註語文領域原住民族語文專長·加註雙語教學次專長、加註原住民族之民族教育次專長;須通過國民小學4領域學科知能評量國語、數學2科達「精熟」級·社會、自然2科達「基礎」級;須取得CEFR B2等級或以上之英語能力分級測驗(須含聽、說、讀、寫4項成績)及阿美族語中高級認證。須於部落或未來服務學校服務實習達16週。	116學年度分發 花蓮縣松浦國小	
	花蓮縣	平地	國立東華大學	音樂學系	1	國民小學教師音樂專長·加註語文領域原住民族語文專長·加註原住民族之民族教育次專長;須通過國民小學4領域學科知能評量國語、數學2科達「精熟」級·社會、自然2科達「基礎」級;須取得阿美族語中高級認證。須於部落或未來服務學校服務實習達16週。	116學年度分發 花蓮縣大榮國小	
	花蓮縣	平地	國立東華大學	教育與潛能開發學系	1	國民小學教師社會專長·加註語文領域原住民族語文專長·加註原住民族之民族教育次專長;須通過國民小學4領域學科知能評量國語、數學、社會、自然4科皆達「精熟」級;須取得阿美族語中高級認證。須於部落或未來服務學校服務實習達16週。	116學年度分發 花蓮縣春日國小	
	花蓮縣	平地	國立東華大學	英美語文學系	1	國民小學教師·加註語文領域英語文專長·加註原住民族之民族教育次專長;須通過國民小學4領域學科知能評量國語、數學2科達「精熟」級·社會、自然2科達「基礎」級;須取得阿美族語中高級認證。須於部落或未來服務學校服務實習達16週。	116學年度分發 花蓮縣大進國小	

111 學年度離島地區及原住民籍高級中等學校應屆畢業生升學國(市)立師範及教育大學聯合保送(學士)

總計:共28名·所校8系·4族別

◆簡章公告時間:110/11/03

◆報名時間:110/11/29-110/12/03

彙整日期:110年12月

族語別	縣市	身分	保送學校	科系	名額	專長	分發地區或學校	總計
	花蓮縣	平地	國立東華大學	音樂學系	1	國民小學教師音樂專長·加註語文領域 原住民族語文專長·加註原住民族之民族教育次專長;須通過國民小學4 領域學科知能評量國語、數學2 科達「精熟」級·社會、自然2 科達「基礎」級;須取得阿美族語中高級認證;須於部落或未來服務學校服務實習達16 週。	116 學年度分發 花蓮縣大進國小	4
	桃園市	山地/ 平地	國立清華大學	音樂學系	1	國民小學藝術領域教師音樂專長·加註原住民族之民族教育次專長·加註雙語教學次專長·加註泰雅族語專長;須通過國民小學4 領域學科知能評量國語、數學、社會、自然4 科皆達「基礎」級;須取得CEFR B2 等級或以上之英語能力分級測驗(須含聽、說、讀、寫4 項成績)及泰雅族語中高級認證。	116 學年度分發泰雅族語原住重點學校。	
	新竹縣	山地	國立清華大學	藝術與設計學系創作組	1	國民小學藝術領域教師·加註語文領域原住民族語文專長·加註原住民族之民族教育次專長;須通過國民小學4 領域學科知能評量國語、數學、社會、自然4 科皆達「精熟」級;須取得泰雅族語中高級認證。	116 學年度分發 新竹縣尖石鄉秀巒國小	
泰雅族語	新竹縣	山地	國立東華大學	應用數學系數學科學組	1	國民小學數學領域教師·加註原住民族之民族教育次專長;須通過國民小學4 領域學科知能評量國語、數學、社會、自然4 科皆達「精熟」級;須取得泰雅族語中高級認證。	116 學年度分發 新竹縣尖石鄉玉峰國小	7
	新竹縣	山地	國立清華大學	教育與學習科技學系	1	國民小學語文領域教師·加註原住民族之民族教育次專長;須通過國民小學4 領域學科知能評量國語、數學、社會、自然4 科皆達「精熟」級;須取得泰雅族語中高級認證。	116學年度分發 新竹縣尖石鄉石磊國小	
	新竹縣	平地	國立東華大學	物理學系物理組	1	中等學校(國民中學)自然科學領域物理專長·加註原住民族之民族教育次專長;須取得泰雅族語中高級認證。	116 學年度分發 新竹縣立竹東國民中學	
	臺中市	山地	國立東華大學	應用數學系統計科學組	1	中等學校(國民中學)數學領域數學專長·加註中等學校語文領域本土語文原住民族語文專長·加註原住民族之民族教育次專長;須取得泰雅族語中高級認證。	116 學年度分發 臺中市立和平國中	
	南投縣	山地	國立東華大學	應用數學系統計科學組	1	中等學校(國民中學)數學領域數學專長·加註中等學校語文領域本土語文原住民族語文專長·加註原住民族之民族教育次專長;須取得泰雅族語中高級認證。	116 學年度分發 南投縣立仁愛國中	
排灣族語	屏東縣	平地	國立東華大學	歷史學系	1	中等學校(國民中學)社會領域歷史專長·加註原住民族之民族教育次專長;須取得排灣族語中高級認證。	116學年度分發 屏東縣立高泰國中。必要時需支援他校歷史科教學。	3
	屏東縣	山地	國立屏東大學	幼兒教育學系	1	幼兒園教師·加註原住民族之民族教育次專長·加註幼兒園師資類科特殊教育次專長;須取得排灣族語中高級認證。	116學年度分發 屏東縣泰武鄉泰武國小	
	屏東縣	山地	國立東華大學	自然資源與環境學系	1	國民小學教師·加註自然領域專長·加註原住民族之民族教育次專長;須取得排灣族語中高級認證。	116學年度分發 屏東縣三地門鄉地磨兒國小	

111 學年度離島地區及原住民籍高級中等學校應屆畢業生升學國(市)立師範及教育大學聯合保送(學士)

總計:共28名·所校8系·4族別

◆簡章公告時間:110/11/03

◆報名時間:110/11/29-110/12/03

彙整日期:110年12月

族語別	縣市	身分	保送學校	科系	名額	專長	分發地區或學校	總計
布農族語	高雄市	山地	國立東華大學	中國語文學系	1	中等學校(國民中學)語文領域國語文專長·加註原住民族之民族教育次專長;須取得布農族語中高級認證。	116學年度分發 高雄市立桃源國中	7
	高雄市	山地	國立屏東大學	教育學系	1	國民小學教師·加註原住民族之民族教育次專長;須通過國民小學4領域學科知能評量國語、社會2科達「精熟」級;須取得郡群布農族語中高級以上認證。	116學年度分發 高雄市那瑪夏區民生國小	
	高雄市	山地	國立屏東大學	幼兒教育學系	1	幼兒園教師·加註原住民族之民族教育次專長;須取得郡群布農族語中高級認證。	116學年度分發 高雄市桃源區興中國小	
	高雄市	山地	國立屏東大學	教育學系	1	國民小學教師·加註原住民族之民族教育次專長;須通過國民小學4領域學科知能評量國語、數學2科達「精熟」級·社會、自然2科達「基礎」級;須取得郡群布農族語中高級以上認證。	116學年度分發 高雄市桃源區桃源國小	
	高雄市	山地	國立屏東大學	英語學系	1	國民小學教師·加註語文領域英語文專長·加註原住民族之民族教育次專長;須通過國民小學4領域學科知能評量國語、數學2科達「精熟」級·社會、自然2科達「基礎」級;須取得郡群布農族語中高級以上認證。	116學年度分發 高雄市桃源區興中國小	
	高雄市	山地	國立屏東大學	特殊教育學系	1	國民小學特殊教育學校(班)身心障礙組·加註原住民族之民族教育次專長;須取得郡群布農族語中高級以上認證。	116學年度分發 高雄市桃源區興中國小	
	臺東縣	山地	國立東華大學	應用數學系 數學科學組	1	國民小學數學領域教師·加註輔導專長·加註數學專長·加註原住民族之民族教育次專長;須通過國民小學4領域學科知能評量國語、數學2科達「精熟」級·社會、自然2科達「基礎」級;須取得布農族語中高級認證。	116學年度分發 臺東縣延平鄉與海端鄉學校	
賽夏族語	新竹縣	平地	國立清華大學	英語教學系	1	國民小學語文領域教師·加註語文領域英語文專長·加註原住民族之民族教育次專長;須通過國民小學4領域學科知能評量國語、數學2科達「精熟」級;須取得CEFR B2等級或以上之英語能力分級測驗(須含聽、說、讀、寫4項成績)及賽夏族語中高級認證。	116學年度分發 新竹縣竹東鎮上館國小	1
太魯閣族語	花蓮縣	山地	國立東華大學	英美語文學系	1	國民小學教師·加註語文領域英語文專長·加註雙語教學次專長·加註原住民族之民族教育次專長;須通過國民小學4領域學科知能評量國語、數學2科達「精熟」級·社會、自然2科達「基礎」級;須取得CEFR B2等級或以上之英語能力分級測驗(須含聽、說、讀、寫4項成績)及太魯閣族語中高級認證。須於部落或未來服務學校服務實習達16週。	116學年度分發 花蓮縣佳民國小	1
總計								28

111 學年度離島地區及原住民籍高級中等學校應屆畢業生升學國(市)立師範及教育大學聯合保送(學士)

總計:共28名·所校8系·4族別

◆簡章公告時間:110/11/03

◆報名時間:110/11/29-110/12/03

彙整日期:110年12月

族語別	縣市	身分	保送學校	科系	名額	專長	分發地區或學校	總計
-----	----	----	------	----	----	----	---------	----

資格:(下列條件須同時符合始得報名)

- 1.具原住民籍身分且已取得中級以上原住民族語言能力證明書(註1)之110 學年度應屆畢業生；
  - 2.前述應屆畢業生須全程就讀公立或已立案之私立普通型高級中等學校普通科、綜合型※註 1：報考109 年度原住民族語言能力認證測驗者，請於報名時檢附109 年度原住民族語言能力認證測驗准考證影本，110 年3 月26 日前繳交合格證書影本。高級中等學校普通科或依學校型態實驗教育實施條例設立並經各該主管機關核定之實驗教育學校，且在校一、二年級每學期學業平均成績均需達及格標準(五十分以上)；
- ★註 1：報考110 年度第二次原住民族語言能力認證測驗者，請於報名時檢附110 年度第二次原住民族語言能力認證測驗准考證影本，111 年3 月25 日前繳交合格證書影本。

### 111 學年度原住民族及離島地區醫事人員養成計畫公費學士

總計:共43名 · 27所校系

報名時間:111/03/01-111/03/14

彙整日期:111年03月

學校	科系	修業年限	籍屬身分	招生名額	小計
國立臺灣大學	醫學系	6年	原住民	1	2
	護理系	4年	原住民	1	
國立陽明大學	醫學系	6年	原住民	1	4
	護理系	4年	原住民	2	
	物理治療暨輔助科技學系	6年	原住民	1	
國立成功大學	職能治療學系	4年	原住民	1	1
國立金門大學	護理學系	4年	原住民	1	1
中山醫學大學	醫學系	6年	原住民	1	6
	牙醫學系	6年	原住民	2	
	護理學系	4年	原住民	2	
	職能治療學系	4年	原住民(桃園市)	1	
中國醫藥大學	護理系	4年	原住民	3	7
	藥學系	5年	原住民	2	
	營養學系	4年	原住民(屏東縣)	1	
	生物醫學影像暨放射科學系	4年	原住民	1	
高雄醫學大學	護理學系	4年	原住民	3	5
	藥學系	5年	原住民(屏東縣)	1	
	物理治療學系	4年	原住民(屏東縣)	1	
臺北醫學大學	護理學系	4年	原住民	3	3
慈濟大學	醫學系	6年	原住民	2	4
	護理學系	4年	原住民	2	
馬偕醫學院	護理學系	4年	原住民	1	1
義守大學	醫學系	6年	原住民	2	2
	護理系	4年	原住民	2	
輔仁大學	醫學系	6年	原住民	1	7
	護理學系	4年	原住民	4	
	臨床心理系	4年	原住民	2	
				總計	43

## 111學年度日間學士班各院、系(組)、學位學程

新生招生名額原住民外加分配表

資料來源：高等教育部／電子佈告欄（約10月底公告）

學校名稱	系所(組)名稱	外加名額			
		原住民考生			
		分發入 學	繁星推 薦	申請入 學	單獨招 生
國立政治大學	創新國際學院學士班	5%	1	1	0
國立政治大學	中國文學系		0	1	0
國立政治大學	哲學系		1	0	0
國立政治大學	歷史學系	5%	1	1	0
國立政治大學	公共行政學系	5%	1	1	0
國立政治大學	民族學系	5%	1	3	0
國立政治大學	地政學系土地測量與資 訊組	5%	1	0	0
國立政治大學	地政學系土地資源規劃 組	5%	1	0	0
國立政治大學	地政學系土地管理組	5%	1	0	0
國立政治大學	社會學系	5%	1	2	0
國立政治大學	政治學系		3	2	0
國立政治大學	財政學系	5%	0	1	0
國立政治大學	經濟學系	5%	1	0	0
國立政治大學	企業管理學系	5%	1	0	0
國立政治大學	金融學系	5%	1	0	0
國立政治大學	風險管理與保險學系	5%	0	1	0
國立政治大學	財務管理學系	5%	1	0	0
國立政治大學	國際經營與貿易學系		1	0	0
國立政治大學	統計學系		1	0	0
國立政治大學	會計學系	5%	0	2	0
國立政治大學	資訊管理學系	5%	0	1	0
國立政治大學	傳播學院大一大二不分 系		1	2	0
國立政治大學	東南亞語言與文化學士 學位學程		1	0	0

學校名稱	系所(組)名稱	外加名額			
		原住民考生			
		分發入 學	繁星推 薦	申請入 學	單獨招 生
國立政治大學	土耳其語文學系		0	1	0
國立政治大學	日本語文學系		0	1	0
國立政治大學	阿拉伯語文學系		1	0	0
國立政治大學	英國語文學系		0	1	0
國立政治大學	斯拉夫語文學系		1	1	0
國立政治大學	歐洲語文學系		0	1	0
國立政治大學	韓國語文學系		0	1	0
國立政治大學	法律學系	5%	0	3	0
國立政治大學	心理學系		2	0	0
國立政治大學	應用數學系	5%	0	1	0
國立政治大學	外交學系		0	1	0
國立政治大學	教育學系		0	1	0
國立政治大學	資訊科學系	5%	0	2	0
國立政治大學	總計		24	32	0
國立清華大學	數學系		2	0	0
國立清華大學	物理學系光電物理組		1	1	0
國立清華大學	物理學系物理組		1	1	0
國立清華大學	化學系	5%	0	0	0
國立清華大學	理學院學士班		0	0	0
國立清華大學	化學工程學系		1	1	0
國立清華大學	動力機械工程學系		1	1	0
國立清華大學	材料科學工程學系		0	0	0
國立清華大學	工業工程與工程管理學系		0	1	0
國立清華大學	工學院學士班		0	0	0
國立清華大學	工程與系統科學系		2	2	0
國立清華大學	生醫工程與環境科學系		0	0	0
國立清華大學	原子科學院學士班		0	0	0
國立清華大學	中國文學系		1	0	0
國立清華大學	外國語文學系		1	1	0

學校名稱	系所(組)名稱	外加名額			
		原住民考生			
		分發入 學	繁星推 薦	申請入 學	單獨招 生
國立清華大學	人文社會學院學士班		0	0	0
國立清華大學	生命科學系		0	0	0
國立清華大學	醫學科學系		0	1	0
國立清華大學	生命科學院學士班		0	1	0
國立清華大學	資訊工程學系	5%	1	0	0
國立清華大學	電機工程學系	5%	0	0	0
國立清華大學	電機資訊學院學士班	5%	0	0	0
國立清華大學	計量財務金融學系	5%	2	0	0
國立清華大學	經濟學系		1	0	0
國立清華大學	科技管理學院學士班	5%	1	1	0
國立清華大學	清華學院學士班		0	3	0
國立清華大學	清華學院國際學士班		0	0	0
國立清華大學	英語教學系		0	0	0
國立清華大學	教育與學習科技學系		0	1	0
國立清華大學	幼兒教育學系		1	1	0
國立清華大學	竹師教育學院學士班		0	2	0
國立清華大學	特殊教育學系		1	1	0
國立清華大學	教育心理與諮商學系		1	1	0
國立清華大學	運動科學系		0	1	0
國立清華大學	藝術學院學士班	5%	0	0	0
國立清華大學	音樂學系	5%	0	2	0
國立清華大學	藝術與設計學系設計組		0	1	0
國立清華大學	藝術與設計學系創作組		0	1	0
<b>國立清華大學</b>	<b>總計</b>		<b>18</b>	<b>25</b>	<b>0</b>
國立臺灣大學	國際體育運動事務學士學位學程		0	1	0
國立臺灣大學	牙醫學系		0	0	0
國立臺灣大學	獸醫學系		0	0	0
國立臺灣大學	藥學系		0	0	0

學校名稱	系所(組)名稱	外加名額			
		原住民考生			
		分發入 學	繁星推 薦	申請入 學	單獨招 生
國立臺灣大學	中國文學系		0	0	0
國立臺灣大學	外國語文學系		0	0	0
國立臺灣大學	歷史學系	5%	0	0	0
國立臺灣大學	哲學系		1	0	0
國立臺灣大學	人類學系	5%	1	2	0
國立臺灣大學	圖書資訊學系	5%	0	0	0
國立臺灣大學	日本語文學系		0	0	0
國立臺灣大學	戲劇學系	5%	0	3	0
國立臺灣大學	數學系		0	0	0
國立臺灣大學	物理學系		0	0	0
國立臺灣大學	化學系	5%	1	1	0
國立臺灣大學	地質科學系		0	1	0
國立臺灣大學	心理學系		0	0	0
國立臺灣大學	地理環境資源學系	5%	0	1	0
國立臺灣大學	大氣科學系		0	1	0
國立臺灣大學	政治學系公共行政組		0	0	0
國立臺灣大學	政治學系政治理論組		0	0	0
國立臺灣大學	政治學系國際關係組		0	0	0
國立臺灣大學	經濟學系		0	0	0
國立臺灣大學	社會學系	5%	0	1	0
國立臺灣大學	社會工作學系		0	3	0
國立臺灣大學	學士後護理學系	5%	0	0	0
國立臺灣大學	醫學工程學系		0	0	0
國立臺灣大學	醫學系		0	0	0
國立臺灣大學	護理學系	5%	0	1	0
國立臺灣大學	醫學檢驗暨生物技術學系		0	0	0
國立臺灣大學	物理治療學系	5%	0	1	0
國立臺灣大學	職能治療學系	5%	0	0	0
國立臺灣大學	土木工程學系	5%	0	2	0

學校名稱	系所(組)名稱	外加名額			
		原住民考生			
		分發入 學	繁星推 薦	申請入 學	單獨招 生
國立臺灣大學	機械工程學系		0	0	0
國立臺灣大學	化學工程學系		0	0	0
國立臺灣大學	工程科學及海洋工程學系		0	0	0
國立臺灣大學	材料科學與工程學系		0	0	0
國立臺灣大學	農藝學系	5%	0	2	0
國立臺灣大學	生物環境系統工程學系	5%	0	1	0
國立臺灣大學	農業化學系	5%	0	0	0
國立臺灣大學	植物病理與微生物學系	5%	1	1	0
國立臺灣大學	森林環境暨資源學系		2	4	0
國立臺灣大學	動物科學技術學系	5%	0	0	0
國立臺灣大學	農業經濟學系	5%	1	1	0
國立臺灣大學	園藝暨景觀學系		0	3	0
國立臺灣大學	生物產業傳播暨發展學系	5%	0	3	0
國立臺灣大學	生物機電工程學系		0	0	0
國立臺灣大學	昆蟲學系		0	1	0
國立臺灣大學	工商管理學系企業管理組	5%	0	0	0
國立臺灣大學	工商管理學系科技管理組	5%	0	0	0
國立臺灣大學	會計學系	5%	0	0	0
國立臺灣大學	財務金融學系	5%	1	0	0
國立臺灣大學	國際企業學系	5%	0	0	0
國立臺灣大學	資訊管理學系	5%	0	0	0
國立臺灣大學	公共衛生學系	5%	0	1	0
國立臺灣大學	電機工程學系	5%	0	0	0
國立臺灣大學	資訊工程學系	5%	0	0	0
國立臺灣大學	法律學系司法組	5%	1	1	0
國立臺灣大學	法律學系法學組	5%	1	1	0

學校名稱	系所(組)名稱	外加名額			
		原住民考生			
		分發入 學	繁星推 薦	申請入 學	單獨招 生
國立臺灣大學	法律學系財經法學組	5%	1	1	0
國立臺灣大學	生命科學系		0	0	0
國立臺灣大學	生化科技學系		0	2	0
<b>國立臺灣大學</b>	<b>總計</b>		<b>11</b>	<b>40</b>	<b>0</b>
國立成功大學	牙醫學系		0	0	0
國立成功大學	中國文學系		0	0	0
國立成功大學	外國語文學系		0	0	0
國立成功大學	歷史學系	5%	1	1	0
國立成功大學	台灣文學系		0	5	0
國立成功大學	數學系		0	1	0
國立成功大學	物理學系		1	0	0
國立成功大學	光電科學與工程學系	5%	2	1	0
國立成功大學	化學系	5%	1	2	0
國立成功大學	地球科學系		1	2	0
國立成功大學	機械工程學系		1	1	0
國立成功大學	化學工程學系		0	0	0
國立成功大學	資源工程學系		0	0	0
國立成功大學	材料科學及工程學系		0	0	0
國立成功大學	土木工程學系	5%	1	1	0
國立成功大學	水利及海洋工程學系	5%	2	3	0
國立成功大學	工程科學系	5%	1	2	0
國立成功大學	系統及船舶機電工程學系		0	1	0
國立成功大學	航空太空工程學系		0	0	0
國立成功大學	環境工程學系	5%	0	0	0
國立成功大學	測量及空間資訊學系	5%	0	1	0
國立成功大學	生物醫學工程學系		0	0	0
國立成功大學	能源工程國際學士學位學程		0	0	0
國立成功大學	會計學系	5%	1	2	0

學校名稱	系所(組)名稱	外加名額			
		原住民考生			
		分發入 學	繁星推 薦	申請入 學	單獨招 生
國立成功大學	統計學系		2	0	0
國立成功大學	工業與資訊管理學系	5%	1	1	0
國立成功大學	企業管理學系	5%	0	0	0
國立成功大學	交通管理科學系		0	2	0
國立成功大學	護理學系	5%	0	0	0
國立成功大學	醫學檢驗生物技術學系		0	0	0
國立成功大學	物理治療學系	5%	0	1	0
國立成功大學	職能治療學系	5%	0	1	0
國立成功大學	醫學系		0	0	0
國立成功大學	藥學系		0	0	0
國立成功大學	法律學系	5%	2	2	0
國立成功大學	經濟學系		0	0	0
國立成功大學	心理學系		0	0	0
國立成功大學	政治學系		0	2	0
國立成功大學	電機工程學系	5%	1	1	0
國立成功大學	資訊工程學系	5%	0	2	0
國立成功大學	建築學系	5%	0	0	0
國立成功大學	都市計劃學系	5%	0	1	0
國立成功大學	工業設計學系	5%	0	0	0
國立成功大學	生命科學系		1	1	0
國立成功大學	生物科技與產業科學系		1	2	0
國立成功大學	全校不分系學士學位學程		0	1	0
國立成功大學	總計		20	40	0
國立中興大學	台灣人文創新學士學位學程		1	1	0
國立中興大學	智慧創意工程學士學位學程		0	0	0
國立中興大學	電機資訊學院學士班	5%	0	1	0
國立中興大學	資訊工程學系		1	2	0

學校名稱	系所(組)名稱	外加名額			
		原住民考生			
		分發入 學	繁星推 薦	申請入 學	單獨招 生
國立中興大學	電機工程學系	5%	2	4	0
國立中興大學	土木工程學系	5%	2	4	0
國立中興大學	化學工程學系		1	1	0
國立中興大學	材料科學與工程學系		2	2	0
國立中興大學	機械工程學系		2	2	0
國立中興大學	環境工程學系	5%	2	3	0
國立中興大學	中國文學系		2	2	0
國立中興大學	歷史學系	5%	2	3	0
國立中興大學	外國語文學系		2	3	0
國立中興大學	化學系	5%	2	3	0
國立中興大學	應用數學系數據科學與 計算組		2	2	0
國立中興大學	應用數學系應用數學組		2	2	0
國立中興大學	物理學系一般物理組		1	2	0
國立中興大學	物理學系光電物理組		1	1	0
國立中興大學	生命科學系		2	4	0
國立中興大學	獸醫學系		0	2	0
國立中興大學	企業管理學系	5%	2	1	0
國立中興大學	行銷學系		2	3	0
國立中興大學	財務金融學系	5%	2	2	0
國立中興大學	會計學系	5%	2	2	0
國立中興大學	資訊管理學系	5%	1	1	0
國立中興大學	土壤環境科學系	5%	2	3	0
國立中興大學	水土保持學系		2	3	0
國立中興大學	生物科技學士學位學程		1	2	0
國立中興大學	生物產業機電工程學系		2	3	0
國立中興大學	昆蟲學系		2	3	0
國立中興大學	食品暨應用生物科技學 系		2	3	0

學校名稱	系所(組)名稱	外加名額			
		原住民考生			
		分發入 學	繁星推 薦	申請入 學	單獨招 生
國立中興大學	動物科學系	5%	2	2	0
國立中興大學	園藝學系		2	2	0
國立中興大學	森林學系木材科學組		1	2	0
國立中興大學	森林學系林學組		1	2	0
國立中興大學	植物病理學系	5%	2	3	0
國立中興大學	應用經濟學系		2	3	0
國立中興大學	農藝學系	5%	2	3	0
國立中興大學	國際農企業學士學位學程	5%	1	1	0
國立中興大學	景觀與遊憩學士學位學程	5%	1	1	0
國立中興大學	法律學系	5%	1	2	0
<b>國立中興大學</b>	<b>總計</b>		<b>64</b>	<b>91</b>	<b>0</b>
國立陽明交通大學	奈米科學及工程學士學位學程	5%	0	0	0
國立陽明交通大學	百川學士學位學程		0	0	0
國立陽明交通大學	學士班大一大二不分系		0	0	0
國立陽明交通大學	電子物理學系光電與奈米科學組		0	0	0
國立陽明交通大學	電子物理學系電子物理組		0	0	0
國立陽明交通大學	應用數學系		1	1	0
國立陽明交通大學	應用化學系	5%	0	1	0
國立陽明交通大學	理學院科學學士學位學程		0	0	0
國立陽明交通大學	土木工程學系	5%	0	2	0
國立陽明交通大學	機械工程學系		0	0	0
國立陽明交通大學	材料科學與工程學系		0	1	0

學校名稱	系所(組)名稱	外加名額			
		原住民考生			
		分發入 學	繁星推 薦	申請入 學	單獨招 生
國立陽明交通大學	電機工程學系	5%	2	1	0
國立陽明交通大學	光電工程學系	5%	1	1	0
國立陽明交通大學	資訊工程學系	5%	0	0	0
國立陽明交通大學	生命科學系暨基因體科 學研究所		0	0	0
國立陽明交通大學	生物科技學系		0	0	0
國立陽明交通大學	醫學生物技術暨檢驗學 系		0	0	0
國立陽明交通大學	生物醫學影像暨放射科 學系		1	1	0
國立陽明交通大學	物理治療暨輔助科技學 系	5%	0	0	0
國立陽明交通大學	生物醫學工程學系		0	0	0
國立陽明交通大學	醫學系		0	0	0
國立陽明交通大學	管理科學系	5%	0	0	0
國立陽明交通大學	運輸與物流管理學系		0	0	0
國立陽明交通大學	工業工程與管理學系		0	2	0
國立陽明交通大學	資訊管理與財務金融學 系財務金融組	5%	1	0	0
國立陽明交通大學	資訊管理與財務金融學 系資訊管理組	5%	1	0	0
國立陽明交通大學	外國語文學系		1	0	0
國立陽明交通大學	護理學系	5%	0	2	0
國立陽明交通大學	牙醫學系		0	0	0
國立陽明交通大學	藥學系		0	0	0
國立陽明交通大學	人文社會學系		1	1	0
國立陽明交通大學	傳播與科技學系		1	1	0
國立陽明交通大學	總計		10	14	0
國立中央大學	工學院學士班		1	1	0

學校名稱	系所(組)名稱	外加名額			
		原住民考生			
		分發入 學	繁星推 薦	申請入 學	單獨招 生
國立中央大學	太空科學與工程學系		1	1	0
國立中央大學	文學院學士班		1	1	0
國立中央大學	地球科學學院學士班		0	1	0
國立中央大學	資訊電機學院學士班	5%	1	1	0
國立中央大學	中國文學系		2	2	0
國立中央大學	英美語文學系		1	1	0
國立中央大學	法國語文學系		1	1	0
國立中央大學	數學系計算與資料科學 組		1	1	0
國立中央大學	數學系數學科學組		1	1	0
國立中央大學	物理學系		1	1	0
國立中央大學	化學學系	5%	1	1	0
國立中央大學	光電科學與工程學系	5%	2	2	0
國立中央大學	理學院學士班		1	0	0
國立中央大學	土木工程學系	5%	1	1	0
國立中央大學	機械工程學系先進材料 與精密製造組		1	1	0
國立中央大學	機械工程學系光機電工 程組		1	1	0
國立中央大學	機械工程學系設計與分 析組		1	1	0
國立中央大學	化學工程與材料工程學 系		1	1	0
國立中央大學	企業管理學系	5%	1	1	0
國立中央大學	資訊管理學系	5%	1	1	0
國立中央大學	財務金融學系	5%	1	1	0
國立中央大學	經濟學系		1	1	0
國立中央大學	電機工程學系	5%	1	1	0
國立中央大學	資訊工程學系	5%	1	1	0
國立中央大學	通訊工程學系	5%	1	1	0

學校名稱	系所(組)名稱	外加名額			
		原住民考生			
		分發入 學	繁星推 薦	申請入 學	單獨招 生
國立中央大學	大氣科學學系		1	1	0
國立中央大學	地球科學學系		1	1	0
國立中央大學	客家語文暨社會科學學系	--	--	--	--
國立中央大學	客家語文暨社會科學學系客家社會及政策組		1	1	0
國立中央大學	客家語文暨社會科學學系客家語文及傳播組		1	1	0
國立中央大學	生命科學系		1	1	0
國立中央大學	生醫科學與工程學系		1	1	0
國立中央大學	總計		33	33	0
國立中山大學	國際經營管理全英語學士學位學程	5%	0	0	0
國立中山大學	人文暨科技跨領域學士學位學程		1	1	0
國立中山大學	中國文學系		0	1	0
國立中山大學	外國語文學系		0	1	0
國立中山大學	劇場藝術學系	5%	0	1	0
國立中山大學	音樂學系	5%	0	0	0
國立中山大學	生物科學系		2	2	0
國立中山大學	化學系	5%	1	1	0
國立中山大學	物理學系		1	1	0
國立中山大學	應用數學系		0	1	0
國立中山大學	電機工程學系	5%	1	1	0
國立中山大學	機械與機電工程學系		1	1	0
國立中山大學	資訊工程學系		0	0	0
國立中山大學	光電工程學系	5%	1	1	0
國立中山大學	材料與光電科學學系		1	0	0
國立中山大學	企業管理學系	5%	0	1	0
國立中山大學	資訊管理學系	5%	0	0	0

學校名稱	系所(組)名稱	外加名額			
		原住民考生			
		分發入 學	繁星推 薦	申請入 學	單獨招 生
國立中山大學	財務管理學系	5%	2	2	0
國立中山大學	海洋生物科技暨資源學系		2	2	0
國立中山大學	海洋環境及工程學系	5%	2	2	0
國立中山大學	海洋科學系		2	2	0
國立中山大學	政治經濟學系	5%	0	0	0
國立中山大學	社會學系	5%	1	3	0
國立中山大學	總計		18	24	0
國立臺灣海洋大學	海洋文創設計產業學士學位學程	5%	1	2	0
國立臺灣海洋大學	海洋觀光管理學士學位學程	5%	1	2	0
國立臺灣海洋大學	海洋經營管理學士學位學程	5%	1	2	0
國立臺灣海洋大學	商船學系	5%	4	5	0
國立臺灣海洋大學	航運管理學系	5%	3	6	0
國立臺灣海洋大學	運輸科學系	5%	3	5	0
國立臺灣海洋大學	輪機工程學系	5%	3	6	0
國立臺灣海洋大學	輪機工程學系能源應用組	--	--	--	--
國立臺灣海洋大學	輪機工程學系動力工程組	--	--	--	--
國立臺灣海洋大學	海洋生物科技學士學位學程	5%	1	2	0
國立臺灣海洋大學	食品科學系	5%	4	4	0
國立臺灣海洋大學	水產養殖學系	5%	3	5	0
國立臺灣海洋大學	生命科學暨生物科技學系	5%	1	3	0
國立臺灣海洋大學	海洋工程科技學士學位學程	5%	1	2	0

學校名稱	系所(組)名稱	外加名額			
		原住民考生			
		分發入 學	繁星推 薦	申請入 學	單獨招 生
國立臺灣海洋大學	機械與機電工程學系	5%	3	6	0
國立臺灣海洋大學	系統工程暨造船學系	5%	2	3	0
國立臺灣海洋大學	河海工程學系	5%	2	6	0
國立臺灣海洋大學	環境生物與漁業科學學系	5%	2	2	0
國立臺灣海洋大學	海洋環境資訊系	5%	2	3	0
國立臺灣海洋大學	電機工程學系	5%	3	6	0
國立臺灣海洋大學	光電與材料科技學系	5%	1	2	0
國立臺灣海洋大學	資訊工程學系	5%	3	6	0
國立臺灣海洋大學	通訊與導航工程學系	5%	1	3	0
國立臺灣海洋大學	海洋法政學士學位學程	5%	1	2	0
<b>國立臺灣海洋大學</b>	<b>總計</b>		<b>46</b>	<b>83</b>	<b>0</b>
國立中正大學	紫荊不分系學士學位學程		0	4	0
國立中正大學	中國文學系	5%	2	1	0
國立中正大學	外國語文學系	5%	1	1	0
國立中正大學	歷史學系	5%	2	2	0
國立中正大學	哲學系	5%	2	2	0
國立中正大學	數學系	5%	0	1	0
國立中正大學	地球與環境科學系	5%	1	1	0
國立中正大學	物理學系	5%	0	1	0
國立中正大學	化學暨生物化學系	5%	2	1	0
國立中正大學	生物醫學科學系	5%	1	1	0
國立中正大學	社會福利學系	5%	2	2	0
國立中正大學	心理學系	5%	2	2	0
國立中正大學	勞工關係學系	5%	0	1	0
國立中正大學	政治學系	5%	0	2	0
國立中正大學	傳播學系	5%	2	2	0
國立中正大學	資訊工程學系	5%	0	1	0
國立中正大學	電機工程學系		0	1	0

學校名稱	系所(組)名稱	外加名額			
		原住民考生			
		分發入 學	繁星推 薦	申請入 學	單獨招 生
國立中正大學	機械工程學系	--	--	--	--
國立中正大學	機械工程學系光機電整合工程組	5%	0	1	0
國立中正大學	機械工程學系機械工程組	5%	0	1	0
國立中正大學	化學工程學系	5%	0	2	0
國立中正大學	通訊工程學系	5%	0	1	0
國立中正大學	經濟學系	5%	4	2	0
國立中正大學	財務金融學系	5%	1	2	0
國立中正大學	企業管理學系	5%	0	1	0
國立中正大學	會計與資訊科技學系	5%	0	1	0
國立中正大學	資訊管理學系	5%	1	1	0
國立中正大學	法律學系法制組	5%	1	1	0
國立中正大學	法律學系法學組	5%	1	1	0
國立中正大學	財經法律學系	5%	1	1	0
國立中正大學	成人及繼續教育學系	5%	0	1	0
國立中正大學	犯罪防治學系	5%	0	1	0
國立中正大學	運動競技學系	5%	1	0	0
<b>國立中正大學</b>	<b>總計</b>		<b>27</b>	<b>43</b>	<b>0</b>
國立臺北大學	企業管理學系	5%	0	2	0
國立臺北大學	會計學系	5%	0	0	0
國立臺北大學	統計學系		0	0	0
國立臺北大學	休閒運動管理學系		0	1	0
國立臺北大學	金融與合作經營學系	5%	2	3	0
國立臺北大學	法律學系司法組	5%	1	1	0
國立臺北大學	法律學系法學組	5%	1	1	0
國立臺北大學	法律學系財經法組	5%	1	1	0
國立臺北大學	不動產與城鄉環境學系	5%	5	3	0
國立臺北大學	公共行政暨政策學系	5%	1	1	0
國立臺北大學	財政學系	5%	2	2	0

學校名稱	系所(組)名稱	外加名額			
		原住民考生			
		分發入學	繁星推薦	申請入學	單獨招生
國立臺北大學	社會工作學系		0	4	0
國立臺北大學	社會學系	5%	0	0	0
國立臺北大學	經濟學系		1	1	0
國立臺北大學	中國文學系	5%	1	2	0
國立臺北大學	歷史學系	5%	1	2	0
國立臺北大學	應用外語學系		0	0	0
國立臺北大學	通訊工程學系	5%	0	0	0
國立臺北大學	資訊工程學系	5%	0	0	0
國立臺北大學	電機工程學系	5%	0	2	0
<b>國立臺北大學</b>	<b>總計</b>		<b>16</b>	<b>26</b>	<b>0</b>
國立嘉義大學	獸醫學系		3	2	0
國立嘉義大學	教育學系		1	1	0
國立嘉義大學	輔導與諮商學系		3	2	0
國立嘉義大學	體育與健康休閒學系		0	2	0
國立嘉義大學	特殊教育學系		1	0	0
國立嘉義大學	幼兒教育學系		1	2	0
國立嘉義大學	數位學習設計與管理學系		2	2	0
國立嘉義大學	中國文學系		2	2	0
國立嘉義大學	視覺藝術學系		0	1	0
國立嘉義大學	應用歷史學系	5%	1	0	0
國立嘉義大學	外國語言學系英語教學組		1	0	0
國立嘉義大學	外國語言學系應用外語組		1	0	0
國立嘉義大學	音樂學系	5%	1	2	0
國立嘉義大學	企業管理學系	5%	2	2	0
國立嘉義大學	應用經濟學系		1	1	0
國立嘉義大學	科技管理學系		2	2	0
國立嘉義大學	資訊管理學系	5%	0	1	0

學校名稱	系所(組)名稱	外加名額			
		原住民考生			
		分發入 學	繁星推 薦	申請入 學	單獨招 生
國立嘉義大學	行銷與觀光管理學系		1	1	0
國立嘉義大學	財務金融學系	5%	2	2	0
國立嘉義大學	農藝學系	5%	1	1	0
國立嘉義大學	園藝學系		2	2	0
國立嘉義大學	森林暨自然資源學系		2	2	0
國立嘉義大學	木質材料與設計學系		2	2	0
國立嘉義大學	動物科學系	5%	2	2	0
國立嘉義大學	生物農業科技學系	5%	1	0	0
國立嘉義大學	景觀學系	5%	2	2	0
國立嘉義大學	植物醫學系	5%	2	2	0
國立嘉義大學	電子物理學系		1	1	0
國立嘉義大學	應用化學系	5%	1	0	0
國立嘉義大學	應用數學系		1	1	0
國立嘉義大學	資訊工程學系	5%	1	0	0
國立嘉義大學	生物機電工程學系		1	1	0
國立嘉義大學	土木與水資源工程學系	5%	1	1	0
國立嘉義大學	電機工程學系	5%	1	1	0
國立嘉義大學	機械與能源工程學系		1	1	0
國立嘉義大學	食品科學系		2	2	0
國立嘉義大學	水生生物科學系		2	0	0
國立嘉義大學	生物資源學系		2	2	0
國立嘉義大學	生化科技學系		2	2	0
國立嘉義大學	微生物免疫與生物藥學系		1	3	0
<b>國立嘉義大學</b>	<b>總計</b>		<b>56</b>	<b>53</b>	<b>0</b>
國立高雄大學	土木與環境工程學系	5%	1	1	0
國立高雄大學	工藝與創意設計學系	5%	1	3	0
國立高雄大學	化學工程及材料工程學系		1	4	0
國立高雄大學	生命科學系		1	1	0

學校名稱	系所(組)名稱	外加名額			
		原住民考生			
		分發入學	繁星推薦	申請入學	單獨招生
國立高雄大學	西洋語文學系		2	2	0
國立高雄大學	亞太工商管理學系工業管理組	5%	1	1	0
國立高雄大學	亞太工商管理學系企業管理組	5%	1	1	0
國立高雄大學	東亞語文學系日語組		1	1	0
國立高雄大學	東亞語文學系越語組		1	1	0
國立高雄大學	東亞語文學系韓語組		1	1	0
國立高雄大學	法律學系	5%	0	0	0
國立高雄大學	金融管理學系	5%	0	5	0
國立高雄大學	建築學系	5%	1	1	0
國立高雄大學	政治法律學系	5%	2	1	0
國立高雄大學	財經法律學系	5%	1	3	0
國立高雄大學	資訊工程學系	5%	0	0	0
國立高雄大學	資訊管理學系	5%	3	0	0
國立高雄大學	運動健康與休閒學系		0	2	0
國立高雄大學	運動競技學系		0	0	0
國立高雄大學	電機工程學系	5%	5	5	0
國立高雄大學	應用化學系	5%	0	0	0
國立高雄大學	應用物理學系		2	3	0
國立高雄大學	應用經濟學系		1	1	0
國立高雄大學	應用數學系		0	0	0
國立高雄大學	總計		26	37	0
國立東華大學	法律學系	5%	2	1	0
國立東華大學	原住民族樂舞與藝術學士學位學程	5%	0	0	0
國立東華大學	縱谷跨域書院學士學位學程		0	1	0
國立東華大學	應用數學系統計科學組		1	1	0
國立東華大學	應用數學系數學科學組		1	1	0

學校名稱	系所(組)名稱	外加名額			
		原住民考生			
		分發入 學	繁星推 薦	申請入 學	單獨招 生
國立東華大學	資訊工程學系國際組	5%	1	1	0
國立東華大學	資訊工程學系資工組	5%	1	4	0
國立東華大學	生命科學系		0	1	0
國立東華大學	物理學系奈米與光電科學組		1	1	0
國立東華大學	物理學系物理組		2	2	0
國立東華大學	化學系	5%	0	2	0
國立東華大學	電機工程學系	5%	1	2	0
國立東華大學	材料科學與工程學系		1	2	0
國立東華大學	光電工程學系	5%	1	3	0
國立東華大學	企業管理學系	5%	0	5	0
國立東華大學	會計學系	5%	2	2	0
國立東華大學	資訊管理學系	5%	0	1	0
國立東華大學	國際企業學系	5%	0	5	0
國立東華大學	觀光暨休閒遊憩學系		0	0	0
國立東華大學	財務金融學系	5%	0	0	0
國立東華大學	管理學院管理科學與財金國際學士學位學程	5%	0	0	0
國立東華大學	華文文學系		2	3	0
國立東華大學	英美語文學系	5%	3	2	0
國立東華大學	經濟學系		0	1	0
國立東華大學	歷史學系	5%	1	2	0
國立東華大學	諮商與臨床心理學系		2	0	0
國立東華大學	中國語文學系		0	5	0
國立東華大學	臺灣文化學系	5%	0	2	0
國立東華大學	社會學系	5%	1	3	0
國立東華大學	公共行政學系	5%	2	1	0
國立東華大學	民族語言與傳播學系	5%	0	3	0
國立東華大學	族群關係與文化學系	5%	0	4	0
國立東華大學	民族事務與發展學系		2	0	0

學校名稱	系所(組)名稱	外加名額			
		原住民考生			
		分發入 學	繁星推 薦	申請入 學	單獨招 生
國立東華大學	民族社會工作學士學位 學程	5%	3	0	0
國立東華大學	教育與潛能開發學系		2	2	0
國立東華大學	幼兒教育學系		0	0	0
國立東華大學	特殊教育學系		0	2	0
國立東華大學	體育與運動科學系		0	1	3
國立東華大學	教育行政與管理學系		0	0	0
國立東華大學	音樂學系	5%	0	2	0
國立東華大學	藝術與設計學系	5%	2	3	0
國立東華大學	藝術創意產業學系	5%	2	2	0
國立東華大學	自然資源與環境學系	5%	2	0	0
<b>國立東華大學</b>	<b>總計</b>		<b>38</b>	<b>73</b>	<b>3</b>
國立暨南國際大學	科技學院學士班	5%	1	1	0
國立暨南國際大學	教育學院學士班	5%	1	1	0
國立暨南國際大學	管理學院學士班	5%	0	3	0
國立暨南國際大學	中國語文學系	5%	3	2	0
國立暨南國際大學	外國語文學系	5%	3	2	0
國立暨南國際大學	社會政策與社會工作學 系	5%	3	2	0
國立暨南國際大學	公共行政與政策學系	5%	5	0	0
國立暨南國際大學	歷史學系	5%	3	2	0
國立暨南國際大學	東南亞學系	5%	2	2	0
國立暨南國際大學	國際企業學系	5%	3	2	0
國立暨南國際大學	經濟學系	5%	3	2	0
國立暨南國際大學	財務金融學系	5%	0	5	0
國立暨南國際大學	資訊管理學系	5%	2	3	0
國立暨南國際大學	觀光休閒與餐旅管理學 系餐旅管理組		2	0	0
國立暨南國際大學	觀光休閒與餐旅管理學 系觀光休閒組		2	0	0

學校名稱	系所(組)名稱	外加名額			
		原住民考生			
		分發入 學	繁星推 薦	申請入 學	單獨招 生
國立暨南國際大學	資訊工程學系	5%	5	0	0
國立暨南國際大學	土木工程學系	5%	3	2	0
國立暨南國際大學	應用化學系	5%	3	2	0
國立暨南國際大學	電機工程學系	5%	3	3	0
國立暨南國際大學	應用材料及光電工程學系	5%	3	2	0
國立暨南國際大學	國際文教與比較教育學系	5%	0	4	0
國立暨南國際大學	教育政策與行政學系	5%	4	0	0
國立暨南國際大學	諮商心理與人力資源發展學系終身學習與人力資源發展組	5%	0	2	0
國立暨南國際大學	諮商心理與人力資源發展學系諮商心理組	5%	0	2	0
<b>國立暨南國際大學</b>	<b>總計</b>		<b>54</b>	<b>44</b>	<b>0</b>
國立臺北藝術大學	音樂與影像跨域學士學位學程	5%	0	0	3
國立臺北藝術大學	音樂學系	5%	0	0	0
國立臺北藝術大學	傳統音樂學系	5%	0	0	3
國立臺北藝術大學	美術學系		0	0	3
國立臺北藝術大學	戲劇學系	5%	0	0	0
國立臺北藝術大學	劇場設計學系	5%	0	0	1
國立臺北藝術大學	舞蹈學系	5%	0	0	2
國立臺北藝術大學	電影創作學系		1	0	2
國立臺北藝術大學	新媒體藝術學系	5%	0	0	1
國立臺北藝術大學	動畫學系		0	0	1
<b>國立臺北藝術大學</b>	<b>總計</b>		<b>1</b>	<b>0</b>	<b>16</b>
國立臺灣藝術大學	亞太建築空間與文物保存學士學位學程	5%	1	1	0
國立臺灣藝術大學	美術學系		0	1	0

學校名稱	系所(組)名稱	外加名額			
		原住民考生			
		分發入學	繁星推薦	申請入學	單獨招生
國立臺灣藝術大學	書畫藝術學系		1	1	0
國立臺灣藝術大學	雕塑學系		1	1	0
國立臺灣藝術大學	古蹟藝術修護學系	5%	1	1	0
國立臺灣藝術大學	視覺傳達設計學系		0	1	0
國立臺灣藝術大學	工藝設計學系		0	1	0
國立臺灣藝術大學	多媒體動畫藝術學系		0	1	0
國立臺灣藝術大學	戲劇學系	5%	1	2	0
國立臺灣藝術大學	音樂學系	5%	2	1	0
國立臺灣藝術大學	中國音樂學系	5%	0	2	0
國立臺灣藝術大學	舞蹈學系	5%	0	1	0
國立臺灣藝術大學	圖文傳播藝術學系	5%	1	1	0
國立臺灣藝術大學	廣播電視學系		1	2	0
國立臺灣藝術大學	電影學系		0	2	0
<b>國立臺灣藝術大學</b>	<b>總計</b>		<b>9</b>	<b>19</b>	<b>0</b>
國立臺東大學	全校不分系學士學位學程	5%	0	2	0
國立臺東大學	教育學系	5%	0	5	0
國立臺東大學	體育學系	5%	0	1	3
國立臺東大學	幼兒教育學系		2	2	0
國立臺東大學	特殊教育學系		0	2	0
國立臺東大學	文化資源與休閒產業學系		0	5	0
國立臺東大學	數位媒體與文教產業學系	5%	0	4	0
國立臺東大學	運動競技學士學位學程	5%	0	0	3
國立臺東大學	公共與文化事務學系	5%	1	4	0
國立臺東大學	身心整合與運動休閒產業學系		0	2	1
國立臺東大學	英美語文學系	5%	2	2	0
國立臺東大學	華語文學系	5%	3	1	0

學校名稱	系所(組)名稱	外加名額			
		原住民考生			
		分發入 學	繁星推 薦	申請入 學	單獨招 生
國立臺東大學	美術產業學系	5%	0	4	0
國立臺東大學	音樂學系	5%	0	3	0
國立臺東大學	生命科學系	5%	2	2	0
國立臺東大學	資訊工程學系	5%	4	5	0
國立臺東大學	資訊管理學系	5%	3	2	0
國立臺東大學	應用數學系	5%	2	3	0
國立臺東大學	應用科學系化學及奈米 科學組	5%	2	2	0
國立臺東大學	應用科學系應用物理組	5%	2	2	0
國立臺東大學	綠色與資訊科技學士學 位學程	5%	1	2	0
<b>國立臺東大學</b>	<b>總計</b>		<b>24</b>	<b>55</b>	<b>7</b>
國立宜蘭大學	外國語文學系	5%	2	2	0
國立宜蘭大學	休閒產業與健康促進學 系		1	1	0
國立宜蘭大學	應用經濟與管理學系	5%	6	2	0
國立宜蘭大學	土木工程學系	5%	3	2	0
國立宜蘭大學	化學工程與材料工程學 系	5%	1	1	0
國立宜蘭大學	機械與機電工程學系	5%	2	2	0
國立宜蘭大學	環境工程學系	5%	1	1	0
國立宜蘭大學	生物技術與動物科學系	5%	3	3	0
國立宜蘭大學	生物機電工程學系	5%	1	1	0
國立宜蘭大學	食品科學系	5%	0	2	0
國立宜蘭大學	森林暨自然資源學系	5%	2	2	0
國立宜蘭大學	園藝學系	5%	1	1	0
國立宜蘭大學	資訊工程學系	5%	2	2	0
國立宜蘭大學	電子工程學系	5%	4	4	0
國立宜蘭大學	電機工程學系	5%	4	4	0
<b>國立宜蘭大學</b>	<b>總計</b>		<b>33</b>	<b>30</b>	<b>0</b>

學校名稱	系所(組)名稱	外加名額			
		原住民考生			
		分發入 學	繁星推 薦	申請入 學	單獨招 生
國立聯合大學	機械工程學系	5%	8	9	0
國立聯合大學	化學工程學系	5%	5	3	0
國立聯合大學	材料科學工程學系	5%	2	2	0
國立聯合大學	環境與安全衛生工程學系	5%	5	4	0
國立聯合大學	土木與防災工程學系	5%	2	2	0
國立聯合大學	能源工程學系	5%	2	2	0
國立聯合大學	電子工程學系	5%	9	9	0
國立聯合大學	電機工程學系	5%	1	0	0
國立聯合大學	光電工程學系	5%	2	2	0
國立聯合大學	資訊工程學系	5%	2	2	0
國立聯合大學	經營管理學系	5%	5	5	0
國立聯合大學	資訊管理學系	5%	4	4	0
國立聯合大學	財務金融學系	5%	0	4	0
國立聯合大學	臺灣語文與傳播學系	5%	2	2	0
國立聯合大學	華語文學系	5%	2	2	0
國立聯合大學	文化觀光產業學系		1	3	0
國立聯合大學	文化創意與數位行銷學系	5%	2	2	0
國立聯合大學	建築學系	5%	1	2	0
國立聯合大學	工業設計學系	5%	2	2	0
<b>國立聯合大學</b>	<b>總計</b>		<b>57</b>	<b>61</b>	<b>0</b>
國立臺南藝術大學	藝術史學系	5%	1	3	0
國立臺南藝術大學	音樂學系	5%	0	0	0
國立臺南藝術大學	中國音樂學系	5%	0	0	0
國立臺南藝術大學	材質創作與設計系	5%	2	2	0
國立臺南藝術大學	應用音樂學系	5%	2	3	0
<b>國立臺南藝術大學</b>	<b>總計</b>		<b>5</b>	<b>8</b>	<b>0</b>
國立臺南大學	文化與自然資源學系	5%	1	1	0
國立臺南大學	國語文學系		1	1	0

學校名稱	系所(組)名稱	外加名額			
		原住民考生			
		分發入 學	繁星推 薦	申請入 學	單獨招 生
國立臺南大學	英語學系		2	2	0
國立臺南大學	教育學系		2	2	0
國立臺南大學	諮商與輔導學系		0	1	0
國立臺南大學	特殊教育學系		1	0	0
國立臺南大學	幼兒教育學系		2	2	0
國立臺南大學	體育學系		2	2	0
國立臺南大學	應用數學系		2	2	0
國立臺南大學	數位學習科技學系	5%	1	1	0
國立臺南大學	材料科學系		1	1	0
國立臺南大學	資訊工程學系	5%	1	1	0
國立臺南大學	電機工程學系	5%	3	1	0
國立臺南大學	綠色能源科技學系		0	2	0
國立臺南大學	生物科技學系		1	3	0
國立臺南大學	生態暨環境資源學系	5%	2	2	0
國立臺南大學	音樂學系	5%	0	2	0
國立臺南大學	視覺藝術與設計學系		0	2	0
國立臺南大學	戲劇創作與應用學系	5%	1	1	0
國立臺南大學	行政管理學系	5%	1	1	0
國立臺南大學	經營與管理學系	5%	2	2	0
<b>國立臺南大學</b>	<b>總計</b>		<b>26</b>	<b>32</b>	<b>0</b>
國立金門大學	應用英語學系		4	4	0
國立金門大學	華語文學系		2	2	0
國立金門大學	都市計畫與景觀學系	5%	2	2	0
國立金門大學	國際暨大陸事務學系		2	2	0
國立金門大學	建築學系	5%	2	2	0
國立金門大學	海洋與邊境管理學系	5%	2	2	0
國立金門大學	企業管理學系	5%	4	4	0
國立金門大學	觀光管理學系		2	2	0
國立金門大學	運動與休閒學系		2	2	0
國立金門大學	工業工程與管理學系		2	2	0

學校名稱	系所(組)名稱	外加名額			
		原住民考生			
		分發入 學	繁星推 薦	申請入 學	單獨招 生
國立金門大學	資訊工程學系	5%	2	2	0
國立金門大學	電子工程學系	5%	4	4	0
國立金門大學	食品科學系		2	2	0
國立金門大學	土木與工程管理學系	5%	2	2	0
國立金門大學	護理學系	5%	2	2	0
國立金門大學	長期照護學系	5%	2	2	0
國立金門大學	社會工作學系		2	2	0
國立金門大學	總計		40	40	0
臺北市立大學	教育學系		2	3	0
臺北市立大學	幼兒教育學系		2	2	0
臺北市立大學	特殊教育學系		1	0	0
臺北市立大學	心理與諮商學系		2	2	0
臺北市立大學	學習與媒材設計學系	5%	0	4	0
臺北市立大學	中國語文學系	5%	6	0	0
臺北市立大學	歷史與地理學系	5%	3	2	0
臺北市立大學	音樂學系	5%	0	1	0
臺北市立大學	視覺藝術學系	5%	1	2	0
臺北市立大學	英語教學系		2	2	0
臺北市立大學	社會暨公共事務學系	5%	2	2	0
臺北市立大學	舞蹈學系	5%	0	0	4
臺北市立大學	應用物理暨化學系電子 物理組	5%	2	0	0
臺北市立大學	應用物理暨化學系應用 化學組	5%	2	0	0
臺北市立大學	地球環境暨生物資源學 系	5%	2	2	0
臺北市立大學	數學系	5%	5	0	0
臺北市立大學	資訊科學系	5%	1	2	0
臺北市立大學	體育學系		0	2	2
臺北市立大學	球類運動學系		0	0	12

學校名稱	系所(組)名稱	外加名額			
		原住民考生			
		分發入 學	繁星推 薦	申請入 學	單獨招 生
臺北市立大學	陸上運動學系		0	0	5
臺北市立大學	水上運動學系		0	0	1
臺北市立大學	技擊運動學系		0	0	5
臺北市立大學	運動藝術學系		0	0	4
臺北市立大學	休閒運動管理學系		2	3	0
臺北市立大學	運動健康科學系	5%	2	2	0
臺北市立大學	城市發展學系	5%	1	1	0
臺北市立大學	都會產業經營與行銷學系	5%	1	2	0
臺北市立大學	衛生福利學系	5%	1	2	0
臺北市立大學	總計		40	36	33
國立屏東大學	大數據商務應用學士學位學程	5%	1	1	0
國立屏東大學	智慧機器人學系	5%	0	0	0
國立屏東大學	教育學系		0	8	0
國立屏東大學	幼兒教育學系		3	3	0
國立屏東大學	特殊教育學系		2	2	0
國立屏東大學	教育心理與輔導學系	5%	2	2	0
國立屏東大學	商業自動化與管理學系	5%	2	2	0
國立屏東大學	行銷與流通管理學系	5%	2	2	0
國立屏東大學	休閒事業經營學系		0	0	0
國立屏東大學	不動產經營學系	5%	2	4	0
國立屏東大學	企業管理學系	5%	2	2	0
國立屏東大學	國際經營與貿易學系	5%	2	4	0
國立屏東大學	財務金融學系	5%	0	4	0
國立屏東大學	會計學系	5%	0	9	0
國立屏東大學	中國語文學系	5%	2	2	0
國立屏東大學	英語學系	5%	2	2	0
國立屏東大學	文化創意產業學系	5%	2	2	0
國立屏東大學	社會發展學系	5%	2	2	0

學校名稱	系所(組)名稱	外加名額			
		原住民考生			
		分發入 學	繁星推 薦	申請入 學	單獨招 生
國立屏東大學	視覺藝術學系	5%	2	2	0
國立屏東大學	音樂學系	5%	0	2	0
國立屏東大學	應用英語學系	5%	2	2	0
國立屏東大學	應用日語學系	5%	2	3	0
國立屏東大學	應用化學系	5%	2	0	0
國立屏東大學	應用數學系	5%	1	1	0
國立屏東大學	應用物理系	5%	3	4	0
國立屏東大學	體育學系		0	1	4
國立屏東大學	科學傳播學系	5%	2	2	0
國立屏東大學	電腦科學與人工智慧學系	5%	3	2	0
國立屏東大學	資訊工程學系	5%	0	5	0
國立屏東大學	資訊管理學系	5%	0	5	0
國立屏東大學	電腦與通訊學系	5%	3	2	0
國立屏東大學	總計		46	82	4
國立體育大學	陸上運動技術學系		0	0	5
國立體育大學	球類運動技術學系		0	0	5
國立體育大學	技擊運動技術學系		0	0	5
國立體育大學	運動保健學系		3	2	0
國立體育大學	適應體育學系		2	3	0
國立體育大學	體育推廣學系		3	2	0
國立體育大學	休閒產業經營學系		2	3	0
國立體育大學	總計		10	10	15
國立臺灣體育運動大學	休閒運動學系		0	1	0
國立臺灣體育運動大學	技擊運動學系	5%	0	0	5
國立臺灣體育運動大學	球類運動學系	5%	0	0	10
國立臺灣體育運動大學	運動事業管理學系	5%	0	2	0
國立臺灣體育運動大學	運動健康科學學系	5%	2	2	0
國立臺灣體育運動大學	運動資訊與傳播學系		2	2	0
國立臺灣體育運動大學	舞蹈學系	5%	0	0	2

學校名稱	系所(組)名稱	外加名額			
		原住民考生			
		分發入 學	繁星推 薦	申請入 學	單獨招 生
國立臺灣體育運動大學	競技運動學系	5%	0	0	5
國立臺灣體育運動大學	體育學系	5%	2	4	0
<b>國立臺灣體育運動大學</b>	<b>總計</b>		<b>6</b>	<b>11</b>	<b>22</b>
國立臺灣師範大學	教育學院學士班		1	1	0
國立臺灣師範大學	國文學系		1	0	0
國立臺灣師範大學	英語學系		0	0	0
國立臺灣師範大學	歷史學系	5%	0	0	0
國立臺灣師範大學	地理學系	5%	1	3	0
國立臺灣師範大學	臺灣語文學系		0	1	0
國立臺灣師範大學	營養科學學士學位學程		1	1	0
國立臺灣師範大學	數學系		0	1	0
國立臺灣師範大學	物理學系		0	2	0
國立臺灣師範大學	化學系	5%	0	0	0
國立臺灣師範大學	生命科學系	5%	0	2	0
國立臺灣師範大學	地球科學系		1	0	0
國立臺灣師範大學	資訊工程學系	5%	0	0	0
國立臺灣師範大學	美術學系		0	2	0
國立臺灣師範大學	設計學系		0	0	0
國立臺灣師範大學	企業管理學系	5%	0	1	0
國立臺灣師範大學	音樂學系	5%	0	1	0
國立臺灣師範大學	表演藝術學士學位學程	5%	0	1	0
國立臺灣師範大學	學習科學學士學位學程		0	0	0
國立臺灣師範大學	教育學系		2	2	0
國立臺灣師範大學	教育心理與輔導學系		3	0	0
國立臺灣師範大學	社會教育學系		2	1	0
國立臺灣師範大學	健康促進與衛生教育學系		1	1	0
國立臺灣師範大學	人類發展與家庭學系幼兒發展與教育組		0	3	0

學校名稱	系所(組)名稱	外加名額			
		原住民考生			
		分發入學	繁星推薦	申請入學	單獨招生
國立臺灣師範大學	人類發展與家庭學系家庭生活教育組		0	2	0
國立臺灣師範大學	公民教育與活動領導學系	5%	3	2	0
國立臺灣師範大學	特殊教育學系		0	2	0
國立臺灣師範大學	光電工程學士學位學程	5%	1	0	0
國立臺灣師範大學	車輛與能源工程學士學位學程		0	0	0
國立臺灣師範大學	工業教育學系		0	0	0
國立臺灣師範大學	科技應用與人力資源發展學系		1	1	0
國立臺灣師範大學	圖文傳播學系		0	0	0
國立臺灣師範大學	電機工程學系	5%	0	0	0
國立臺灣師範大學	機電工程學系		0	0	0
國立臺灣師範大學	體育與運動科學系		0	2	2
國立臺灣師範大學	運動競技學系		0	0	5
國立臺灣師範大學	華語文教學系國際華語與文化組		0	0	0
國立臺灣師範大學	華語文教學系應用華語文學組		1	1	0
國立臺灣師範大學	東亞學系	5%	1	1	0
<b>國立臺灣師範大學</b>	<b>總計</b>		<b>20</b>	<b>34</b>	<b>7</b>
國立彰化師範大學	特殊教育學系		0	0	0
國立彰化師範大學	輔導與諮商學系社區輔導與諮商組		1	3	0
國立彰化師範大學	輔導與諮商學系學校輔導與諮商組		1	3	0
國立彰化師範大學	化學系	5%	1	4	0
國立彰化師範大學	生物學系		1	3	0
國立彰化師範大學	物理學系光電組		1	3	0

學校名稱	系所(組)名稱	外加名額			
		原住民考生			
		分發入 學	繁星推 薦	申請入 學	單獨招 生
國立彰化師範大學	物理學系物理組		1	3	0
國立彰化師範大學	數學系		2	6	0
國立彰化師範大學	工業教育與技術學系		0	0	0
國立彰化師範大學	地理學系	5%	1	3	0
國立彰化師範大學	美術學系		1	2	0
國立彰化師範大學	英語學系		3	3	0
國立彰化師範大學	國文學系		2	6	0
國立彰化師範大學	公共事務與公民教育學 系公民教育組		1	1	0
國立彰化師範大學	公共事務與公民教育學 系公共事務組		1	1	0
國立彰化師範大學	運動學系		0	5	0
國立彰化師範大學	資訊工程學系	5%	1	3	0
國立彰化師範大學	電子工程學系	5%	1	4	0
國立彰化師範大學	電機工程學系	5%	1	3	0
國立彰化師範大學	機電工程學系		1	4	0
國立彰化師範大學	企業管理學系	5%	1	4	0
國立彰化師範大學	會計學系	5%	0	8	0
國立彰化師範大學	資訊管理學系資訊管理 組	5%	1	1	0
國立彰化師範大學	資訊管理學系數位內容 科技與管理組	5%	1	1	0
國立彰化師範大學	財務金融技術學系	5%	0	0	0
國立彰化師範大學	總計		24	74	0
國立高雄師範大學	工業科技教育學系科技 教育與訓練組		1	1	0
國立高雄師範大學	工業科技教育學系能源 與冷凍空調組		0	1	0
國立高雄師範大學	工業設計學系	5%	2	2	0
國立高雄師範大學	化學系	5%	2	2	0

學校名稱	系所(組)名稱	外加名額			
		原住民考生			
		分發入 學	繁星推 薦	申請入 學	單獨招 生
國立高雄師範大學	生物科技系		2	2	0
國立高雄師範大學	地理學系	5%	1	1	0
國立高雄師範大學	事業經營學系	5%	1	1	0
國立高雄師範大學	物理學系		1	1	0
國立高雄師範大學	美術學系		2	2	0
國立高雄師範大學	英語學系		2	0	0
國立高雄師範大學	音樂學系	5%	0	1	0
國立高雄師範大學	特殊教育學系		2	2	0
國立高雄師範大學	國文學系		2	2	0
國立高雄師範大學	教育學系		3	1	0
國立高雄師範大學	軟體工程與管理學系	5%	1	1	0
國立高雄師範大學	視覺設計學系		2	1	0
國立高雄師範大學	電子工程學系	5%	1	1	0
國立高雄師範大學	電機工程學系	5%	2	2	0
國立高雄師範大學	數學系數學組		2	2	0
國立高雄師範大學	數學系應用數學組		2	2	0
國立高雄師範大學	體育學系		1	1	2
國立高雄師範大學	總計		32	29	2
國立臺北教育大學	心理與諮商學系		1	1	0
國立臺北教育大學	幼兒與家庭教育學系		1	3	0
國立臺北教育大學	社會與區域發展學系	5%	1	4	0
國立臺北教育大學	特殊教育學系		2	2	0
國立臺北教育大學	教育經營與管理學系		1	3	0
國立臺北教育大學	教育學系		1	3	0
國立臺北教育大學	文化創意產業經營學系	5%	1	3	0
國立臺北教育大學	兒童英語教育學系		1	3	0
國立臺北教育大學	音樂學系	5%	0	2	0
國立臺北教育大學	語文與創作學系文學創作組		0	1	0

學校名稱	系所(組)名稱	外加名額			
		原住民考生			
		分發入學	繁星推薦	申請入學	單獨招生
國立臺北教育大學	語文與創作學系語文師資組		1	3	0
國立臺北教育大學	藝術與造形設計學系設計組	5%	0	0	0
國立臺北教育大學	藝術與造形設計學系藝術組	5%	1	3	0
國立臺北教育大學	自然科學教育學系		1	4	0
國立臺北教育大學	資訊科學系	5%	0	1	0
國立臺北教育大學	數位科技設計學系	5%	0	0	0
國立臺北教育大學	數學暨資訊教育學系人工智慧與資訊教育組		1	2	0
國立臺北教育大學	數學暨資訊教育學系數學組		1	2	0
國立臺北教育大學	體育學系		1	3	0
<b>國立臺北教育大學</b>	<b>總計</b>		<b>15</b>	<b>43</b>	<b>0</b>
國立臺中教育大學	國際企業學系	5%	2	2	0
國立臺中教育大學	文化創意產業設計與營運學系	5%	0	1	0
國立臺中教育大學	教育學系		0	1	0
國立臺中教育大學	幼兒教育學系		2	2	0
國立臺中教育大學	特殊教育學系		1	1	0
國立臺中教育大學	體育學系		1	3	0
國立臺中教育大學	語文教育學系		1	0	0
國立臺中教育大學	美術學系		1	1	0
國立臺中教育大學	音樂學系	5%	0	3	0
國立臺中教育大學	區域與社會發展學系		1	1	0
國立臺中教育大學	諮商與應用心理學系		1	1	0
國立臺中教育大學	英語學系		1	1	0
國立臺中教育大學	臺灣語文學系		0	1	0
國立臺中教育大學	數學教育學系		2	2	0

學校名稱	系所(組)名稱	外加名額			
		原住民考生			
		分發入 學	繁星推 薦	申請入 學	單獨招 生
國立臺中教育大學	資訊工程學系	5%	0	0	0
國立臺中教育大學	科學教育與應用學系		1	1	0
國立臺中教育大學	數位內容科技學系	5%	1	1	0
國立臺中教育大學	總計		15	22	0
東海大學	國際學院不分系英語學 士班		0	0	0
東海大學	中國文學系		1	1	0
東海大學	外國語文學系		0	1	0
東海大學	歷史學系		0	1	0
東海大學	日本語言文化學系		1	1	0
東海大學	哲學系		1	4	0
東海大學	應用物理學系		1	1	0
東海大學	化學系化學生物組	5%	1	1	0
東海大學	化學系化學組	5%	1	1	0
東海大學	生命科學系生物醫學組		1	1	0
東海大學	生命科學系生態暨生物 多樣性組		1	1	0
東海大學	應用數學系		1	1	0
東海大學	化學工程與材料工程學 系		2	2	0
東海大學	工業工程與經營資訊學 系		0	0	0
東海大學	環境科學與工程學系		2	2	0
東海大學	資訊工程學系		3	3	0
東海大學	電機工程學系		0	0	0
東海大學	企業管理學系		0	0	0
東海大學	國際經營與貿易學系		2	2	0
東海大學	會計學系		0	1	0
東海大學	財務金融學系		1	1	0
東海大學	統計學系		2	2	0

學校名稱	系所(組)名稱	外加名額			
		原住民考生			
		分發入 學	繁星推 薦	申請入 學	單獨招 生
東海大學	資訊管理學系		2	4	0
東海大學	經濟學系一般經濟組		0	0	0
東海大學	經濟學系產業經濟組		0	0	0
東海大學	政治學系政治理論組		0	2	0
東海大學	政治學系國際關係組		0	2	0
東海大學	行政管理暨政策學系	5%	3	5	0
東海大學	社會學系		1	2	0
東海大學	社會工作學系		0	0	0
東海大學	畜產與生物科技學系		1	2	0
東海大學	食品科學系		0	0	0
東海大學	餐旅管理學系		0	1	0
東海大學	高齡健康與運動科學學 士學位學程	5%	1	3	0
東海大學	美術學系		0	0	0
東海大學	音樂學系		0	2	0
東海大學	建築學系		0	0	0
東海大學	工業設計學系		0	2	0
東海大學	景觀學系		0	0	0
東海大學	法律學系		6	6	0
東海大學	國際學院國際經營管理 學位學程		0	0	0
東海大學	永續科學與管理學士學 位學程		1	1	0
東海大學	總計		36	59	0
輔仁大學	人工智慧與資訊安全學 士學位學程	5%	0	0	0
輔仁大學	跨領域全英語學士學位 學程		0	0	0
輔仁大學	中國文學系		2	0	0
輔仁大學	歷史學系	5%	0	0	0

學校名稱	系所(組)名稱	外加名額			
		原住民考生			
		分發入 學	繁星推 薦	申請入 學	單獨招 生
輔仁大學	哲學系		6	6	0
輔仁大學	音樂學系	5%	0	0	0
輔仁大學	應用美術學系	5%	1	2	0
輔仁大學	景觀設計學系	5%	0	2	0
輔仁大學	影像傳播學系		0	1	0
輔仁大學	新聞傳播學系		1	1	0
輔仁大學	廣告傳播學系		0	1	0
輔仁大學	圖書資訊學系	5%	0	0	0
輔仁大學	體育學系運動健康管理 組		0	5	0
輔仁大學	體育學系運動競技組		0	0	0
輔仁大學	體育學系體育學組		0	5	0
輔仁大學	教育領導與科技發展學 士學位學程		0	0	0
輔仁大學	醫學系		0	0	0
輔仁大學	護理學系	5%	0	0	0
輔仁大學	公共衛生學系	5%	1	1	0
輔仁大學	臨床心理學系		2	1	0
輔仁大學	職能治療學系	5%	0	0	0
輔仁大學	呼吸治療學系	5%	0	0	0
輔仁大學	數學系資訊數學組		0	1	0
輔仁大學	數學系應用數學組		0	1	0
輔仁大學	物理學系光電物理組		2	2	0
輔仁大學	物理學系物理組		2	2	0
輔仁大學	化學系	5%	3	8	0
輔仁大學	生命科學系		5	6	0
輔仁大學	資訊工程學系	5%	2	0	0
輔仁大學	電機工程學系		2	2	0
輔仁大學	醫學資訊與創新應用學 士學位學程		0	0	0

學校名稱	系所(組)名稱	外加名額			
		原住民考生			
		分發入 學	繁星推 薦	申請入 學	單獨招 生
輔仁大學	英國語文學系		0	0	0
輔仁大學	德語語文學系		0	0	0
輔仁大學	法國語文學系		1	0	0
輔仁大學	西班牙語文學系		2	0	0
輔仁大學	日本語文學系		0	0	0
輔仁大學	義大利語文學系		0	2	0
輔仁大學	兒童與家庭學系	5%	0	2	0
輔仁大學	餐旅管理學系		0	0	0
輔仁大學	食品科學系		1	1	0
輔仁大學	營養科學系		0	0	0
輔仁大學	織品服裝學系服飾設計組	5%	0	1	0
輔仁大學	織品服裝學系織品服飾行銷組	5%	0	1	0
輔仁大學	織品服裝學系織品設計組	5%	0	1	0
輔仁大學	法律學系		1	2	0
輔仁大學	財經法律學系	5%	1	1	0
輔仁大學	學士後法律學系		0	0	0
輔仁大學	社會學系	5%	1	0	0
輔仁大學	社會工作學系		0	6	0
輔仁大學	經濟學系		0	0	0
輔仁大學	宗教學系		0	3	0
輔仁大學	心理學系		0	2	0
輔仁大學	天主教研修學士學位學程		0	0	0
輔仁大學	企業管理學系	5%	1	3	0
輔仁大學	會計學系	5%	0	1	0
輔仁大學	統計資訊學系		0	0	0
輔仁大學	資訊管理學系		0	1	0

學校名稱	系所(組)名稱	外加名額			
		原住民考生			
		分發入 學	繁星推 薦	申請入 學	單獨招 生
輔仁大學	金融與國際企業學系	5%	2	1	0
<b>輔仁大學</b>	<b>總計</b>		<b>39</b>	<b>75</b>	<b>0</b>
東吳大學	外國語文學院跨領域國 際學士班		0	0	0
東吳大學	資料科學系		2	3	0
東吳大學	中國文學系		1	1	0
東吳大學	歷史學系		0	2	0
東吳大學	哲學系		1	1	0
東吳大學	政治學系		1	1	0
東吳大學	社會學系		3	3	0
東吳大學	社會工作學系		0	5	0
東吳大學	音樂學系		0	0	0
東吳大學	英文學系		2	2	0
東吳大學	日本語文學系		0	2	0
東吳大學	德國文化學系		0	0	0
東吳大學	數學系		2	3	0
東吳大學	物理學系		0	0	0
東吳大學	化學系		2	2	0
東吳大學	微生物學系		2	2	0
東吳大學	心理學系		0	3	0
東吳大學	法律學系		2	2	0
東吳大學	經濟學系		1	1	0
東吳大學	會計學系		0	0	0
東吳大學	企業管理學系		0	0	0
東吳大學	國際經營與貿易學系		3	2	0
東吳大學	財務工程與精算數學系		0	0	0
東吳大學	資訊管理學系		2	1	0
<b>東吳大學</b>	<b>總計</b>		<b>24</b>	<b>36</b>	<b>0</b>

學校名稱	系所(組)名稱	外加名額			
		原住民考生			
		分發入學	繁星推薦	申請入學	單獨招生
中原大學	中原大學美國威大密爾瓦基分校電機與資訊工程雙學士學位學程		0	0	0
中原大學	中原大學與美國天普大學商學管理雙學士學位學程		0	0	0
中原大學	全校外籍生大一不分系學士學位學程		0	0	0
中原大學	國際商學學士學位學程		0	0	0
中原大學	電機資訊學院智慧運算與大數據學士班		0	0	0
中原大學	財經法律學系		0	0	0
中原大學	化學系化學組		2	2	0
中原大學	化學系材料化學組		2	2	0
中原大學	心理學系		2	2	0
中原大學	生物科技學系		1	0	0
中原大學	物理學系光電與材料科學組		1	1	0
中原大學	物理學系物理組		1	1	0
中原大學	應用數學系		1	1	0
中原大學	土木工程學系		2	0	0
中原大學	化學工程學系生化工程組		0	0	0
中原大學	化學工程學系材料工程組		0	0	0
中原大學	化學工程學系綠能製程組		0	0	0
中原大學	環境工程學系		0	0	0
中原大學	生物醫學工程學系		1	3	0
中原大學	機械工程學系		0	1	0

學校名稱	系所(組)名稱	外加名額			
		原住民考生			
		分發入學	繁星推薦	申請入學	單獨招生
中原大學	企業管理學系工商管理組		2	0	0
中原大學	企業管理學系服務業管理組		1	0	0
中原大學	企業管理學系高科技業管理組		1	0	0
中原大學	財務金融學系		0	0	0
中原大學	國際經營與貿易學系		0	0	0
中原大學	會計學系		0	0	0
中原大學	資訊管理學系		0	2	0
中原大學	室內設計學系		0	1	0
中原大學	建築學系		1	0	0
中原大學	商業設計學系商業設計組		1	1	0
中原大學	商業設計學系產品設計組		0	1	0
中原大學	地景建築學系		0	1	0
中原大學	特殊教育學系		0	0	0
中原大學	應用外國語文學系		0	0	0
中原大學	應用華語文學系		2	2	0
中原大學	工業與系統工程學系工程組		0	0	0
中原大學	工業與系統工程學系管理組		0	0	0
中原大學	資訊工程學系		2	4	0
中原大學	電子工程學系		4	4	0
中原大學	電機工程學系		1	1	0
中原大學	電機資訊學院學士班		0	0	0

學校名稱	系所(組)名稱	外加名額			
		原住民考生			
		分發入學	繁星推薦	申請入學	單獨招生
中原大學	<p style="text-align: center;">總計</p> <p style="color: red;">備註：配合本部資安人才培育策略，中原大學111學年度「電資學院智慧運算與大數據學士班」外加學士班招生名額35名(含分發入學5名、繁星推薦6名、申請入學24名)。</p>		28	30	0
淡江大學	英文學系		3	3	0
淡江大學	英文學系全英語學士班		0	0	0
淡江大學	西班牙語文學系		1	1	0
淡江大學	法國語文學系		2	2	0
淡江大學	德國語文學系		2	2	0
淡江大學	日本語文學系		2	2	0
淡江大學	俄國語文學系		2	2	0
淡江大學	外交與國際關係學系全英語學士班		0	0	0
淡江大學	國際觀光管理學系全英語學士班		0	5	0
淡江大學	全球政治經濟學系全英語學士班		0	2	0
淡江大學	中國文學學系		2	2	0
淡江大學	歷史學系		2	3	0
淡江大學	資訊與圖書館學系		1	1	0
淡江大學	大眾傳播學系		1	1	0
淡江大學	資訊傳播學系		1	1	0
淡江大學	數學學系資料科學與數理統計組		2	3	0

學校名稱	系所(組)名稱	外加名額			
		原住民考生			
		分發入 學	繁星推 薦	申請入 學	單獨招 生
淡江大學	數學學系數學組		1	1	0
淡江大學	物理學系光電物理組		1	1	0
淡江大學	物理學系應用物理組		1	1	0
淡江大學	化學學系化學與生物化 學組		1	1	0
淡江大學	化學學系材料化學組		1	1	0
淡江大學	理學院尖端材料科學學 士學位學程		1	1	0
淡江大學	人工智慧學系		0	0	0
淡江大學	建築學系		1	3	0
淡江大學	土木工程學系		2	1	0
淡江大學	水資源及環境工程學系 水資源工程組		2	4	0
淡江大學	水資源及環境工程學系 環境工程組		2	4	0
淡江大學	機械與機電工程學系光 機電整合組		3	3	0
淡江大學	機械與機電工程學系精 密機械組		3	3	0
淡江大學	電機工程學系電機通訊 組		0	0	0
淡江大學	電機工程學系電機資訊 組		0	0	0
淡江大學	電機工程學系電機與系 統組		0	0	0
淡江大學	化學工程與材料工程學 系		2	2	0
淡江大學	航空太空工程學系		2	2	0
淡江大學	資訊工程學系		1	2	0

學校名稱	系所(組)名稱	外加名額			
		原住民考生			
		分發入 學	繁星推 薦	申請入 學	單獨招 生
淡江大學	資訊工程學系全英語學士班		0	0	0
淡江大學	財務金融學系		1	1	0
淡江大學	財務金融學系全球財務管理全英語學士班		0	0	0
淡江大學	風險管理與保險學系		0	5	0
淡江大學	國際企業學系國際商學全英語組		0	0	0
淡江大學	國際企業學系經貿管理組		0	0	0
淡江大學	產業經濟學系		1	1	0
淡江大學	經濟學系		5	5	0
淡江大學	會計學系		2	1	0
淡江大學	統計學系		0	2	0
淡江大學	企業管理學系		2	2	0
淡江大學	資訊管理學系		2	3	0
淡江大學	運輸管理學系		2	2	0
淡江大學	公共行政學系		2	5	0
淡江大學	管理科學學系		2	2	0
淡江大學	教育與未來設計學系		0	0	0
淡江大學	教育科技學系		5	5	0
淡江大學	<b>總計</b>		<b>69</b>	<b>94</b>	<b>0</b>
中國文化大學	行銷學士學位學程		1	3	0
中國文化大學	日本語文學系		3	3	0
中國文化大學	韓國語文學系		0	0	0
中國文化大學	俄國語文學系		1	1	0
中國文化大學	英國語文學系		3	3	0
中國文化大學	法國語文學系		1	1	0
中國文化大學	全球商務學士學位學程		2	2	1
中國文化大學	技擊運動暨國術學系		0	0	5

學校名稱	系所(組)名稱	外加名額			
		原住民考生			
		分發入 學	繁星推 薦	申請入 學	單獨招 生
中國文化大學	體育學系		0	3	5
中國文化大學	運動與健康促進學系		0	2	3
中國文化大學	哲學系		2	3	0
中國文化大學	中國文學系中國文學組		0	0	0
中國文化大學	中國文學系文藝創作組		1	1	0
中國文化大學	史學系	5%	2	4	0
中國文化大學	應用數學系		0	0	0
中國文化大學	光電物理學系		0	0	0
中國文化大學	化學系	5%	0	0	0
中國文化大學	地理學系	5%	2	4	0
中國文化大學	大氣科學系		2	3	0
中國文化大學	地質學系		1	1	0
中國文化大學	生命科學系		2	2	0
中國文化大學	法律學系企業金融法制 組		0	0	0
中國文化大學	法律學系法學組		0	0	0
中國文化大學	法律學系財經法律組		0	0	0
中國文化大學	政治學系		1	4	0
中國文化大學	經濟學系		0	0	0
中國文化大學	勞動暨人力資源學系		2	4	0
中國文化大學	社會福利學系		4	4	0
中國文化大學	行政管理學系	5%	1	2	0
中國文化大學	動物科學系	5%	0	2	0
中國文化大學	森林暨自然保育學系		0	0	0
中國文化大學	土地資源學系		0	0	0
中國文化大學	生活應用科學系		1	1	0
中國文化大學	保健營養學系		0	0	0
中國文化大學	園藝暨生物技術學系		0	2	0
中國文化大學	化學工程與材料工程學 系		0	0	0

學校名稱	系所(組)名稱	外加名額			
		原住民考生			
		分發入 學	繁星推 薦	申請入 學	單獨招 生
中國文化大學	電機工程學系	5%	5	5	0
中國文化大學	機械工程學系		4	4	0
中國文化大學	紡織工程學系		0	0	0
中國文化大學	資訊工程學系	5%	6	5	0
中國文化大學	國際貿易學系		0	0	0
中國文化大學	國際企業管理學系		3	4	0
中國文化大學	會計學系	5%	6	5	0
中國文化大學	觀光事業學系		3	8	0
中國文化大學	資訊管理學系	5%	5	2	0
中國文化大學	財務金融學系金融行銷 組		0	1	0
中國文化大學	財務金融學系財務金融 組		0	1	0
中國文化大學	新聞學系		3	3	0
中國文化大學	廣告學系		1	1	0
中國文化大學	資訊傳播學系		1	7	0
中國文化大學	大眾傳播學系		3	7	0
中國文化大學	美術學系		0	3	0
中國文化大學	音樂學系	5%	0	3	0
中國文化大學	中國音樂學系	5%	0	0	3
中國文化大學	戲劇學系	5%	0	1	0
中國文化大學	中國戲劇學系	5%	0	2	0
中國文化大學	舞蹈學系	5%	0	0	2
中國文化大學	都市計劃與開發管理學 系	5%	3	3	0
中國文化大學	建築及都市設計學系	5%	0	0	0
中國文化大學	景觀學系	5%	2	3	0
中國文化大學	教育學系		2	3	0
中國文化大學	心理輔導學系		0	0	0
中國文化大學	總計		79	126	19

學校名稱	系所(組)名稱	外加名額			
		原住民考生			
		分發入學	繁星推薦	申請入學	單獨招生
逢甲大學	人工智慧技術與應用學士學位學程	5%	1	1	0
逢甲大學	美國加州舊金山州立大學資訊工程雙學士學位學程		0	0	0
逢甲大學	澳洲昆士蘭大學商學雙學士學位學程		0	0	0
逢甲大學	全校國際生大一不分系學士班		0	0	0
逢甲大學	光電科學與工程學系	5%	1	2	0
逢甲大學	材料科學與工程學系		1	1	0
逢甲大學	應用數學系		1	1	0
逢甲大學	環境工程與科學學系	5%	1	2	0
逢甲大學	工業工程與系統管理學系		1	1	0
逢甲大學	化學工程學系		1	2	0
逢甲大學	航太與系統工程學系		1	2	0
逢甲大學	精密系統設計學士學位學程		1	1	0
逢甲大學	機械與電腦輔助工程學系		1	2	0
逢甲大學	纖維與複合材料學系		1	2	0
逢甲大學	美國加州聖荷西州立大學電機工程雙學士學位學程		0	0	0
逢甲大學	美國普渡大學電機資訊雙學士學位學程		0	0	0
逢甲大學	美國加州聖荷西州立大學商學大數據分析雙學士學位學程		0	0	0

學校名稱	系所(組)名稱	外加名額			
		原住民考生			
		分發入學	繁星推薦	申請入學	單獨招生
逢甲大學	澳洲墨爾本皇家理工大學商學與創新雙學士學位學程		0	0	0
逢甲大學	自動控制工程學系	5%	1	1	0
逢甲大學	通訊工程學系	5%	1	2	0
逢甲大學	資訊工程學系	5%	1	2	0
逢甲大學	資訊電機學院學士班	5%	1	1	0
逢甲大學	電子工程學系	5%	1	1	0
逢甲大學	電機工程學系	5%	1	1	0
逢甲大學	企業管理學系	5%	1	2	0
逢甲大學	合作經濟暨社會事業經營學系		1	4	0
逢甲大學	行銷學系		1	2	0
逢甲大學	財稅學系	5%	1	1	0
逢甲大學	國際企業管理全英語學士學位學程		1	1	0
逢甲大學	國際經營與貿易學系		1	1	0
逢甲大學	統計學系		2	2	0
逢甲大學	會計學系	5%	1	2	0
逢甲大學	經濟學系		1	1	0
逢甲大學	中國文學系		1	2	0
逢甲大學	外國語文學系		1	2	0
逢甲大學	土木工程學系	5%	1	3	0
逢甲大學	土地管理學系	5%	1	2	0
逢甲大學	水利工程與資源保育學系	5%	1	2	0
逢甲大學	都市計畫與空間資訊學系	5%	1	1	0
逢甲大學	運輸與物流學系		1	1	0
逢甲大學	風險管理與保險學系	5%	1	2	0

學校名稱	系所(組)名稱	外加名額			
		原住民考生			
		分發入 學	繁星推 薦	申請入 學	單獨招 生
逢甲大學	財務工程與精算學士學位學程	5%	1	1	0
逢甲大學	財務金融學系	5%	1	1	0
逢甲大學	室內設計學士學位學程		0	0	0
逢甲大學	建築專業學院學士班	5%	1	2	0
逢甲大學	創新設計學士學位學程	--	--	--	--
逢甲大學	建築學士學位學程		0	0	0
逢甲大學	總計		38	60	0
靜宜大學	國際生大一博雅教育學士學位學程		0	0	0
靜宜大學	國際資訊學士學位學程		0	0	0
靜宜大學	英國語文學系		1	1	0
靜宜大學	西班牙語文學系		1	1	0
靜宜大學	日本語文學系		1	3	0
靜宜大學	中國文學系		1	2	0
靜宜大學	社會工作與兒童少年福利學系		1	2	0
靜宜大學	台灣文學系		1	1	0
靜宜大學	法律學系		1	2	0
靜宜大學	生態人文學系		1	3	0
靜宜大學	大眾傳播學系		1	2	0
靜宜大學	財務工程學系		1	0	0
靜宜大學	應用化學系		1	0	0
靜宜大學	食品營養學系食品與生物技術組		1	0	0
靜宜大學	食品營養學系營養與保健組		1	0	0
靜宜大學	化粧品科學系		1	0	0
靜宜大學	資料科學暨大數據分析與應用學系		1	0	0

學校名稱	系所(組)名稱	外加名額			
		原住民考生			
		分發入學	繁星推薦	申請入學	單獨招生
靜宜大學	企業管理學系		1	1	0
靜宜大學	國際企業學系		1	2	0
靜宜大學	會計學系		1	1	0
靜宜大學	觀光事業學系		1	5	0
靜宜大學	財務金融學系		1	2	0
靜宜大學	資訊管理學系		1	1	0
靜宜大學	資訊工程學系		1	1	0
靜宜大學	資訊傳播工程學系		1	1	0
靜宜大學	寰宇管理學士學位學程		1	0	0
靜宜大學	寰宇外語教育學士學位學程		1	0	0
<b>靜宜大學</b>	<b>總計</b>		<b>25</b>	<b>31</b>	<b>0</b>
長庚大學	人工智慧學士學位學程		0	0	0
長庚大學	生物醫學工程學系		0	0	0
長庚大學	學士後護理學系		0	0	0
長庚大學	醫學系		0	0	0
長庚大學	護理學系		0	0	0
長庚大學	醫學生物技術暨檢驗學系		0	1	0
長庚大學	物理治療學系		0	0	0
長庚大學	職能治療學系		0	0	0
長庚大學	中醫學系		0	0	0
長庚大學	呼吸治療學系		0	0	0
長庚大學	生物醫學系		0	1	0
長庚大學	醫學影像暨放射科學系		2	0	0
長庚大學	電機工程學系		2	1	0
長庚大學	機械工程學系		0	0	0
長庚大學	化工與材料工程學系		0	0	0
長庚大學	電子工程學系		0	2	0
長庚大學	資訊工程學系		1	1	0

學校名稱	系所(組)名稱	外加名額			
		原住民考生			
		分發入學	繁星推薦	申請入學	單獨招生
長庚大學	醫務管理學系		2	0	0
長庚大學	工商管理學系		1	1	0
長庚大學	工業設計學系		2	2	0
長庚大學	資訊管理學系		0	2	0
長庚大學	總計		10	11	0
元智大學	工程學院英語學士班		2	1	0
元智大學	機械工程學系		2	3	0
元智大學	化學工程與材料科學學系		3	3	0
元智大學	工業工程與管理學系		3	3	0
元智大學	資訊學院英語學士班		1	2	0
元智大學	資訊工程學系		3	3	0
元智大學	資訊管理學系		2	2	0
元智大學	資訊傳播學系科技組		2	2	0
元智大學	資訊傳播學系設計組		2	2	0
元智大學	管理學院學士班		20	20	0
元智大學	人文社會學院英語學士班		0	0	0
元智大學	應用外語學系		1	1	0
元智大學	中國語文學系		2	0	0
元智大學	社會暨政策科學學系		2	0	0
元智大學	藝術與設計學系		2	2	0
元智大學	電機通訊學院英語學士班		2	2	0
元智大學	電機工程學系		9	9	0
元智大學	總計		58	55	0
中華大學	中華大學美國舊金山州立大學資訊管理與決策科學學士學位學程	5%	0	0	0

學校名稱	系所(組)名稱	外加名額			
		原住民考生			
		分發入學	繁星推薦	申請入學	單獨招生
中華大學	應用外語暨智慧商務學士學位學程	5%	0	0	0
中華大學	光電與材料工程學系		3	3	0
中華大學	電機工程學系	5%	3	6	0
中華大學	機械工程學系航空技術組		0	2	0
中華大學	機械工程學系智慧自動化組		0	2	0
中華大學	機械工程學系智慧機械組		0	2	0
中華大學	資訊工程學系人工智慧組	5%	0	2	0
中華大學	資訊工程學系智慧軟體設計組	5%	0	2	0
中華大學	資訊工程學系資訊工程組	5%	1	2	0
中華大學	資訊工程學系資訊應用組	5%	1	2	0
中華大學	工業管理學系		3	3	0
中華大學	英國西英格蘭大學企業管理雙學士學位學程	5%	0	0	0
中華大學	企業管理學系企業管理組	5%	1	2	0
中華大學	企業管理學系智慧運輸與物流組	5%	1	2	0
中華大學	財務管理學系金融資訊管理組	5%	1	1	0
中華大學	財務管理學系財務金融管理組	5%	1	1	0

學校名稱	系所(組)名稱	外加名額			
		原住民考生			
		分發入學	繁星推薦	申請入學	單獨招生
中華大學	財務管理學系會計資訊與稅務組	5%	1	1	0
中華大學	資訊管理學系	5%	3	4	0
中華大學	建築與都市計畫學系	5%	2	4	0
中華大學	景觀建築學系產品設計組	5%	0	2	0
中華大學	景觀建築學系景觀設計組	5%	1	2	0
中華大學	土木工程學系	5%	2	3	0
中華大學	應用日語學系		3	4	0
中華大學	行政管理學系	5%	2	3	0
中華大學	餐旅管理學系		2	4	0
中華大學	國際觀光與酒店管理雙學士學位學程		0	0	0
中華大學	觀光與會展活動學系旅遊與休閒管理組		1	2	0
中華大學	觀光與會展活動學系會展與活動管理組		1	2	0
中華大學	總計		33	63	0
大葉大學	職能治療學系	5%	1	2	0
大葉大學	醫學工程學系		1	2	0
大葉大學	機械與自動化工程學系		1	3	0
大葉大學	電機工程學系	5%	1	3	0
大葉大學	環境工程學系	5%	1	2	0
大葉大學	消防安全學士學位學程		1	2	0
大葉大學	資訊工程學系	5%	1	3	0
大葉大學	工業設計學系	5%	1	1	0
大葉大學	空間設計學系室內設計組	5%	1	3	0
大葉大學	空間設計學系建築組	5%	1	3	0

學校名稱	系所(組)名稱	外加名額			
		原住民考生			
		分發入 學	繁星推 薦	申請入 學	單獨招 生
大葉大學	造形藝術學系	5%	1	3	0
大葉大學	視覺傳達設計學系		1	3	0
大葉大學	傳播藝術學士學位學程		1	2	0
大葉大學	多媒體數位內容學士學位學程		1	7	0
大葉大學	企業管理學系	5%	1	3	0
大葉大學	資訊管理學系	5%	1	2	0
大葉大學	會計資訊學系	5%	1	2	0
大葉大學	國際企業管理學系	--	--	--	--
大葉大學	財務金融學系	5%	1	3	0
大葉大學	英語學系		1	0	0
大葉大學	應用日語學系		1	3	0
大葉大學	藥用植物與食品保健學系		1	3	0
大葉大學	生物醫學系		1	3	0
大葉大學	藥用植物與保健學系	--	--	--	--
大葉大學	休閒事業管理學系		1	2	0
大葉大學	觀光旅遊學系		1	2	0
大葉大學	餐旅管理學系		1	1	0
大葉大學	烘焙暨飲料調製學士學位學程		1	2	0
大葉大學	護理學系		1	1	0
大葉大學	運動健康管理學系		1	2	0
大葉大學	視光學系		1	2	0
大葉大學	<b>總計</b>		<b>29</b>	<b>70</b>	<b>0</b>
華梵大學	美術與文創學系文創設計組		1	1	1
華梵大學	美術與文創學系美術創作組		1	1	1
華梵大學	佛教藝術學系		0	0	3

學校名稱	系所(組)名稱	外加名額			
		原住民考生			
		分發入 學	繁星推 薦	申請入 學	單獨招 生
華梵大學	智慧生活科技學系大數據與管理組		1	0	0
華梵大學	智慧生活科技學系智慧產品開發組		1	0	0
華梵大學	智慧生活設計學系空間設計組		0	0	1
華梵大學	智慧生活設計學系創意產品與汽車設計組		0	0	1
華梵大學	攝影與VR設計學系VR與互動媒體組		1	1	0
華梵大學	攝影與VR設計學系攝影與科技藝術組		1	1	0
<b>華梵大學</b>	<b>總計</b>		<b>6</b>	<b>4</b>	<b>7</b>
義守大學	學士後護理學系	5%	0	0	0
義守大學	電機工程學系	5%	1	14	0
義守大學	智慧網路科技學系	5%	1	3	0
義守大學	資訊管理學系	5%	1	8	0
義守大學	資訊工程學系	5%	1	11	0
義守大學	電子工程學系	5%	1	7	0
義守大學	智慧科技英語學士學位學程		0	1	0
義守大學	資料科學與大數據分析學系		1	3	0
義守大學	機械與自動化工程學系		1	6	0
義守大學	化學工程學系		1	7	0
義守大學	土木工程學系	5%	1	5	0
義守大學	材料科學與工程學系		1	7	0
義守大學	工業管理學系	5%	1	4	0
義守大學	企業管理學系	5%	1	7	0
義守大學	財務金融管理學系	5%	1	9	0

學校名稱	系所(組)名稱	外加名額			
		原住民考生			
		分發入 學	繁星推 薦	申請入 學	單獨招 生
義守大學	會計學系	5%	1	5	0
義守大學	國際商務學系		1	6	0
義守大學	公共政策與管理學系	5%	1	3	0
義守大學	應用英語學系		1	5	0
義守大學	應用日語學系		1	5	0
義守大學	休閒事業管理學系		1	3	0
義守大學	餐旅管理學系		1	3	0
義守大學	觀光學系		1	3	0
義守大學	廚藝學系		1	3	0
義守大學	國際企業經營學系	5%	1	1	0
義守大學	國際財務金融學系	5%	1	1	0
義守大學	國際觀光餐旅學系		1	1	0
義守大學	國際傳媒與娛樂管理學系		1	1	0
義守大學	大眾傳播學系		1	5	0
義守大學	電影與電視學系		1	4	0
義守大學	數位多媒體設計學系		1	3	0
義守大學	創意商品設計學系	5%	1	3	0
義守大學	醫學系(公費生)		0	0	0
義守大學	物理治療學系	5%	1	8	0
義守大學	職能治療學系	5%	1	8	0
義守大學	營養學系		1	6	0
義守大學	醫務管理學系	5%	1	10	0
義守大學	健康管理學系	5%	1	4	0
義守大學	護理學系	5%	1	11	0
義守大學	學士後中醫學系		0	0	0
義守大學	生物科技學系		1	5	0
義守大學	生物醫學工程學系		1	9	0
義守大學	醫學影像暨放射科學系		1	8	0
義守大學	醫學檢驗技術學系		1	8	0

學校名稱	系所(組)名稱	外加名額			
		原住民考生			
		分發入 學	繁星推 薦	申請入 學	單獨招 生
義守大學	總計		40	224	0
世新大學	新聞學系		5	11	0
世新大學	廣播電視電影學系電視組		10	0	0
世新大學	廣播電視電影學系電影組		5	0	0
世新大學	廣播電視電影學系廣播組		5	0	0
世新大學	圖文傳播暨數位出版學系		8	2	0
世新大學	公共關係暨廣告學系		8	8	0
世新大學	口語傳播暨社群媒體學系		5	5	0
世新大學	資訊傳播學系		1	2	0
世新大學	傳播管理學系	5%	15	0	0
世新大學	數位多媒體設計學系動畫設計組		2	3	0
世新大學	數位多媒體設計學系遊戲設計組		2	3	0
世新大學	資訊管理學系智慧網路應用組	5%	2	2	0
世新大學	資訊管理學系資訊科技組	5%	2	2	0
世新大學	資訊管理學系資訊管理組	5%	2	2	0
世新大學	財務金融學系	5%	5	5	0
世新大學	行政管理學系	5%	3	7	0
世新大學	觀光學系旅遊暨休閒事業管理組		3	2	0

學校名稱	系所(組)名稱	外加名額			
		原住民考生			
		分發入學	繁星推薦	申請入學	單獨招生
世新大學	觀光學系餐旅經營管理組		3	2	0
世新大學	觀光學系觀光規劃暨資源管理組		3	2	0
世新大學	經濟學系		6	4	0
世新大學	企業管理學系	5%	3	2	0
世新大學	社會心理學系	5%	1	5	0
世新大學	英語暨傳播應用學系		5	5	0
世新大學	中國文學系		1	4	0
世新大學	日本語文學系		8	2	0
世新大學	法律學系	5%	4	6	0
<b>世新大學</b>	<b>總計</b>		<b>117</b>	<b>86</b>	<b>0</b>
銘傳大學(臺北)	企業管理學系		7	7	0
銘傳大學(臺北)	法律學系		5	5	0
銘傳大學(臺北)	風險管理與保險學系		5	5	0
銘傳大學(臺北)	時尚與創新管理學士學位學程		1	1	0
銘傳大學(臺北)	財金法律學系		3	2	0
銘傳大學(臺北)	財務金融學系		8	8	0
銘傳大學(臺北)	國際企業與貿易學士學位學程		1	1	0
銘傳大學(臺北)	國際企業學系		5	5	0
銘傳大學(臺北)	新媒體暨傳播管理學系		2	2	0
銘傳大學(臺北)	新聞與大眾傳播學士學位學程		1	1	0
銘傳大學(臺北)	新聞學系		2	2	0
銘傳大學(臺北)	會計學系		5	5	0
銘傳大學(臺北)	廣告暨策略行銷學系		2	2	0
銘傳大學(臺北)	廣播電視學系		1	1	0
<b>銘傳大學(臺北)</b>	<b>總計</b>		<b>48</b>	<b>47</b>	<b>0</b>

學校名稱	系所(組)名稱	外加名額			
		原住民考生			
		分發入學	繁星推薦	申請入學	單獨招生
銘傳大學(桃園)	金融科技應用學士學位學程	5%	2	2	0
銘傳大學(桃園)	動漫文創設計學士學位學程		0	1	0
銘傳大學(桃園)	資訊科技應用與管理學士學位學程		1	1	0
銘傳大學(桃園)	國際事務與外交學士學位學程		1	2	0
銘傳大學(桃園)	建築學系		1	1	0
銘傳大學(桃園)	商品設計學系		1	1	0
銘傳大學(桃園)	商業設計學系		1	1	0
銘傳大學(桃園)	都市規劃與防災學系		1	1	0
銘傳大學(桃園)	數位媒體設計學系		1	1	0
銘傳大學(桃園)	華語文教學學系		1	1	0
銘傳大學(桃園)	應用中國文學系		1	1	0
銘傳大學(桃園)	應用日語學系		2	3	0
銘傳大學(桃園)	應用英語學系		4	8	0
銘傳大學(桃園)	資訊工程學系		1	1	0
銘傳大學(桃園)	資訊傳播工程學系		1	1	0
銘傳大學(桃園)	資訊管理學系		3	3	0
銘傳大學(桃園)	電子工程學系		2	3	0
銘傳大學(桃園)	電腦與通訊工程學系		1	1	0
銘傳大學(桃園)	休閒遊憩管理學系		1	1	0
銘傳大學(桃園)	餐旅管理學系		1	1	0
銘傳大學(桃園)	觀光事業學系		1	1	0
銘傳大學(桃園)	公共事務與行政管理學系		2	4	0
銘傳大學(桃園)	犯罪防治學系		2	2	0
銘傳大學(桃園)	諮商與工商心理學系		3	3	0
銘傳大學(桃園)	經濟與金融學系		6	6	0

學校名稱	系所(組)名稱	外加名額			
		原住民考生			
		分發入學	繁星推薦	申請入學	單獨招生
銘傳大學(桃園)	應用統計與資料科學學系		2	2	0
銘傳大學(桃園)	生物科技學系		2	3	0
銘傳大學(桃園)	生物醫學工程學系		1	1	0
銘傳大學(桃園)	醫療資訊與管理學系		1	1	0
<b>銘傳大學(桃園)</b>	<b>總計</b>		<b>47</b>	<b>58</b>	<b>0</b>
實踐大學(臺北)	國際企業英語學士學位學程		2	1	0
實踐大學(臺北)	智慧服務管理英語學士學位學程		1	1	0
實踐大學(臺北)	社會工作學系		5	5	0
實踐大學(臺北)	音樂學系		2	2	0
實踐大學(臺北)	食品營養與保健生技學系		4	4	0
實踐大學(臺北)	家庭研究與兒童發展學系		2	2	0
實踐大學(臺北)	餐飲管理學系		2	2	0
實踐大學(臺北)	工業產品設計學系		0	1	0
實踐大學(臺北)	服裝設計學系		0	2	0
實踐大學(臺北)	建築設計學系		0	2	0
實踐大學(臺北)	媒體傳達設計學系創意媒體設計組		0	1	0
實踐大學(臺北)	媒體傳達設計學系數位3D動畫設計組		0	1	0
實踐大學(臺北)	企業管理學系		4	4	0
實踐大學(臺北)	風險管理與保險學系		4	4	0
實踐大學(臺北)	財務金融學系		4	4	0
實踐大學(臺北)	國際經營與貿易學系		4	3	0
實踐大學(臺北)	會計學系		3	3	0
實踐大學(臺北)	資訊科技與管理學系		3	3	0

學校名稱	系所(組)名稱	外加名額			
		原住民考生			
		分發入 學	繁星推 薦	申請入 學	單獨招 生
實踐大學(臺北)	應用外語學系		3	4	0
<b>實踐大學(臺北)</b>	<b>總計</b>		<b>43</b>	<b>49</b>	<b>0</b>
實踐大學(高雄)	會計暨稅務學系		3	3	0
實踐大學(高雄)	金融管理學系		3	3	0
實踐大學(高雄)	國際企業管理學系		3	3	0
實踐大學(高雄)	行銷管理學系		3	3	0
實踐大學(高雄)	資訊科技與通訊學系		4	5	0
實踐大學(高雄)	資訊模擬與設計學系		3	6	0
實踐大學(高雄)	資訊管理學系		3	3	0
實踐大學(高雄)	國際貿易學系		3	3	0
實踐大學(高雄)	電腦動畫學士學位學程		0	0	0
實踐大學(高雄)	觀光管理學系		4	8	0
實踐大學(高雄)	休閒產業管理學系		2	3	0
實踐大學(高雄)	服飾設計與經營學系		6	8	0
實踐大學(高雄)	應用英語學系		3	3	0
實踐大學(高雄)	應用中文學系		2	3	0
實踐大學(高雄)	時尚設計學系		6	8	0
實踐大學(高雄)	應用日文學系		5	5	0
<b>實踐大學(高雄)</b>	<b>總計</b>		<b>53</b>	<b>67</b>	<b>0</b>
高雄醫學大學	生命科學院學士班		0	0	0
高雄醫學大學	學士後醫學系		0	0	0
高雄醫學大學	醫學系		0	0	0
高雄醫學大學	運動醫學系		0	0	0
高雄醫學大學	呼吸治療學系	5%	2	0	0
高雄醫學大學	牙醫學系		0	0	0
高雄醫學大學	口腔衛生學系		2	0	0
高雄醫學大學	藥學系		3	0	0
高雄醫學大學	化粧品學系		1	2	0
高雄醫學大學	護理學系	5%	1	0	0
高雄醫學大學	公共衛生學系	5%	1	0	0

學校名稱	系所(組)名稱	外加名額			
		原住民考生			
		分發入 學	繁星推 薦	申請入 學	單獨招 生
高雄醫學大學	醫學檢驗生物技術學系		1	1	0
高雄醫學大學	醫學影像暨放射科學系		2	1	0
高雄醫學大學	職能治療學系	5%	2	2	0
高雄醫學大學	物理治療學系	5%	0	2	0
高雄醫學大學	醫務管理暨醫療資訊學系	5%	2	2	0
高雄醫學大學	醫藥暨應用化學系應用化學組	5%	0	2	0
高雄醫學大學	醫藥暨應用化學系醫藥化學組	5%	1	2	0
高雄醫學大學	生物醫學暨環境生物學系		2	2	0
高雄醫學大學	生物科技學系		1	1	0
高雄醫學大學	心理學系		1	1	0
高雄醫學大學	醫學社會學與社會工作學系		0	4	0
<b>高雄醫學大學</b>	<b>總計</b>		<b>22</b>	<b>22</b>	<b>0</b>
南華大學	資訊工程學系		4	5	0
南華大學	自然生物科技學系		1	3	0
南華大學	資訊管理學系		1	2	0
南華大學	民族音樂學系		1	2	0
南華大學	建築與景觀學系		2	2	0
南華大學	產品與室內設計學系		2	2	0
南華大學	視覺藝術與設計學系		2	2	0
南華大學	財務金融學系		1	2	0
南華大學	企業管理學系		2	2	0
南華大學	文化創意事業管理學系		1	2	0
南華大學	旅遊管理學系		1	2	0
南華大學	運動與健康促進學士學位學程		0	0	0

學校名稱	系所(組)名稱	外加名額			
		原住民考生			
		分發入學	繁星推薦	申請入學	單獨招生
南華大學	管理學院國際企業學士學位學程		0	0	0
南華大學	生死學系社會工作組		1	2	0
南華大學	生死學系諮商組		1	2	0
南華大學	生死學系殯葬服務組		2	4	0
南華大學	幼兒教育學系		1	3	0
南華大學	文學系		1	2	0
南華大學	外國語文學系		1	2	0
南華大學	應用社會學系社會工作組		1	2	0
南華大學	應用社會學系社會學組		1	1	0
南華大學	傳播學系		2	3	0
南華大學	國際事務與企業學系		1	2	0
南華大學	總計		30	49	0
真理大學(臺北)	人文與資訊學系		1	2	0
真理大學(臺北)	台灣文學系		1	2	0
真理大學(臺北)	宗教文化與資訊管理學系		1	2	0
真理大學(臺北)	英美語文學系		2	4	0
真理大學(臺北)	音樂應用學系	5%	1	3	0
真理大學(臺北)	應用日語學系		2	4	0
真理大學(臺北)	法律學系	5%	2	4	0
真理大學(臺北)	財務金融學系	5%	2	4	0
真理大學(臺北)	國際企業與貿易學系		2	4	0
真理大學(臺北)	理財與稅務規劃學系	5%	1	2	0
真理大學(臺北)	會計資訊學系	5%	2	4	0
真理大學(臺北)	經濟學系		2	4	0
真理大學(臺北)	運動資訊傳播學系		2	4	0
真理大學(臺北)	運動管理學系	5%	2	4	0
真理大學(臺北)	觀光事業學系		2	4	0

學校名稱	系所(組)名稱	外加名額			
		原住民考生			
		分發入 學	繁星推 薦	申請入 學	單獨招 生
真理大學(臺北)	觀光數位知識學系		2	4	0
真理大學(臺北)	工業管理與經營資訊學系	5%	2	4	0
真理大學(臺北)	企業管理學系	5%	2	4	0
真理大學(臺北)	資訊管理學系	5%	2	4	0
真理大學(臺北)	航空事業學系	5%	1	2	0
真理大學(臺北)	統計資訊與精算學系		1	2	0
真理大學(臺北)	資訊工程學系	5%	2	4	0
<b>真理大學(臺北)</b>	<b>總計</b>		<b>37</b>	<b>75</b>	<b>0</b>
大同大學	工業設計學系		2	4	0
大同大學	媒體設計學系互動媒體設計組		0	5	0
大同大學	媒體設計學系數位遊戲設計組		5	0	0
大同大學	事業經營學系		1	0	0
大同大學	資訊經營學系		0	2	0
大同大學	工程學院學士班		0	0	0
大同大學	機械與材料工程學系		0	0	0
大同大學	化學工程與生物科技學系		1	1	0
大同大學	電機工程學系		1	1	0
大同大學	資訊工程學系		1	1	0
大同大學	應用外語學系		5	0	0
<b>大同大學</b>	<b>總計</b>		<b>16</b>	<b>14</b>	<b>0</b>
慈濟大學	國際服務產業管理學士學位學程	5%	1	1	0
慈濟大學	國際數位媒體科技學士學位學程		0	0	0
慈濟大學	英美語文學系		1	2	0
慈濟大學	公共衛生學系	5%	2	2	0

學校名稱	系所(組)名稱	外加名額			
		原住民考生			
		分發入 學	繁星推 薦	申請入 學	單獨招 生
慈濟大學	物理治療學系		2	2	0
慈濟大學	學士後中醫學系		0	0	0
慈濟大學	醫學系		0	0	0
慈濟大學	醫學資訊學系	5%	1	3	0
慈濟大學	醫學檢驗生物技術學系		1	1	0
慈濟大學	護理學系	5%	2	2	0
慈濟大學	生命科學系		2	2	0
慈濟大學	分子生物暨人類遺傳學系		1	1	0
慈濟大學	人類發展與心理學系		0	4	0
慈濟大學	東方語文學系中文組		0	3	0
慈濟大學	東方語文學系日文組		0	4	0
慈濟大學	社會工作學系		2	2	0
慈濟大學	兒童發展與家庭教育學系	5%	2	2	0
慈濟大學	傳播學系		2	2	0
<b>慈濟大學</b>	<b>總計</b>		<b>19</b>	<b>33</b>	<b>0</b>
臺北醫學大學	食品安全學系		1	2	0
臺北醫學大學	醫務管理學系		3	2	0
臺北醫學大學	保健營養學系		1	0	0
臺北醫學大學	生物醫學工程學系		1	1	0
臺北醫學大學	醫學系		0	0	0
臺北醫學大學	呼吸治療學系		1	0	0
臺北醫學大學	牙醫學系		0	0	0
臺北醫學大學	牙體技術學系		1	0	0
臺北醫學大學	口腔衛生學系		2	2	0
臺北醫學大學	藥學系臨床藥學組		0	0	0
臺北醫學大學	藥學系藥學組		1	3	0
臺北醫學大學	護理學系		0	0	0

學校名稱	系所(組)名稱	外加名額			
		原住民考生			
		分發入學	繁星推薦	申請入學	單獨招生
臺北醫學大學	高齡健康暨長期照護學系		0	5	0
臺北醫學大學	學士後護理學系		0	0	0
臺北醫學大學	公共衛生學系		1	1	0
臺北醫學大學	醫學檢驗暨生物技術學系		0	1	0
臺北醫學大學	總計		12	17	0
中山醫學大學	醫學系		0	0	0
中山醫學大學	護理學系	5%	1	2	0
中山醫學大學	醫學社會暨社會工作學系		1	8	0
中山醫學大學	心理學系		2	3	0
中山醫學大學	醫學檢驗暨生物技術學系		1	2	0
中山醫學大學	物理治療學系		2	2	0
中山醫學大學	職能治療學系	5%	2	2	0
中山醫學大學	語言治療與聽力學系語言治療組		1	1	0
中山醫學大學	語言治療與聽力學系聽力組		1	1	0
中山醫學大學	生物醫學科學學系		2	2	0
中山醫學大學	視光學系		1	1	0
中山醫學大學	醫學影像暨放射科學系		1	2	0
中山醫學大學	牙醫學系		0	0	0
中山醫學大學	營養學系		1	2	0
中山醫學大學	公共衛生學系	5%	1	6	0
中山醫學大學	醫療產業科技管理學系	5%	1	2	0
中山醫學大學	職業安全衛生學系		1	2	0
中山醫學大學	醫學應用化學系		1	3	0
中山醫學大學	健康產業科技管理學系		1	2	0

學校名稱	系所(組)名稱	外加名額			
		原住民考生			
		分發入 學	繁星推 薦	申請入 學	單獨招 生
中山醫學大學	醫學資訊學系	5%	1	2	0
中山醫學大學	應用外國語言學系		1	1	0
<b>中山醫學大學</b>	<b>總計</b>		<b>23</b>	<b>46</b>	<b>0</b>
長榮大學	美術學系		1	3	0
長榮大學	書畫藝術學系		1	2	0
長榮大學	台灣文化創意產業學士學位學程		1	2	0
長榮大學	職業安全與衛生學系		1	6	0
長榮大學	綠能與環境資源學系		1	4	0
長榮大學	無人機應用學士學位學程		1	2	0
長榮大學	消防安全學士學位學程		1	4	0
長榮大學	食品安全衛生與檢驗學士學位學程		1	4	0
長榮大學	永續發展國際學士學位學程		0	0	0
長榮大學	創新應用管理學系	--	--	--	--
長榮大學	企業管理學系		1	7	0
長榮大學	國際企業學系		1	5	0
長榮大學	會計資訊學系		1	5	0
長榮大學	航運管理學系		2	9	0
長榮大學	土地管理與開發學系		1	3	0
長榮大學	財務金融學系		1	5	0
長榮大學	觀光與餐飲管理學系		1	7	0
長榮大學	蘭花產業應用學士學位學程		1	1	0
長榮大學	醫藥科學產業學系		1	4	0
長榮大學	醫學社會暨健康照護學士學位學程		1	2	0
長榮大學	醫務管理學系		1	5	0

學校名稱	系所(組)名稱	外加名額			
		原住民考生			
		分發入 學	繁星推 薦	申請入 學	單獨招 生
長榮大學	護理學系		1	9	0
長榮大學	生物科技學系		1	4	0
長榮大學	健康心理學系		1	5	0
長榮大學	保健營養學系		1	4	0
長榮大學	大眾傳播學系		1	9	0
長榮大學	東南亞文化與產業學士 學位學程		1	3	0
長榮大學	翻譯學系		1	5	0
長榮大學	社會工作學系		1	5	0
長榮大學	應用日語學系		1	8	0
長榮大學	應用哲學系		1	2	0
長榮大學	運動競技學系		0	1	4
長榮大學	資訊暨設計學院學士班		5	16	0
長榮大學	互動設計學系		0	0	0
長榮大學	資訊管理學系		0	0	0
長榮大學	資訊工程學系		0	0	0
長榮大學	數位媒體設計學系		0	0	0
長榮大學	總計		35	151	4
中國醫藥大學	生物醫學工程學系		2	3	0
中國醫藥大學	生物科技學系		2	4	0
中國醫藥大學	牙醫學系		0	0	0
中國醫藥大學	醫學系		0	0	0
中國醫藥大學	生物醫學影像暨放射科 學系		2	3	0
中國醫藥大學	醫學檢驗生物技術學系		2	3	0
中國醫藥大學	中醫學系乙組		0	0	0
中國醫藥大學	中醫學系甲組		0	0	0
中國醫藥大學	學士後中醫學系		0	0	0
中國醫藥大學	中國藥學暨中藥資源學 系		2	2	0

學校名稱	系所(組)名稱	外加名額			
		原住民考生			
		分發入學	繁星推薦	申請入學	單獨招生
中國醫藥大學	醫務管理學系		0	0	0
中國醫藥大學	公共衛生學系		0	0	0
中國醫藥大學	職業安全與衛生學系		0	0	0
中國醫藥大學	公共衛生學院大一不分系	5%	5	10	0
中國醫藥大學	物理治療學系	5%	2	3	0
中國醫藥大學	運動醫學系		2	3	0
中國醫藥大學	護理學系	5%	3	4	0
中國醫藥大學	營養學系		3	4	0
中國醫藥大學	藥學系		10	14	0
中國醫藥大學	藥用化妝品學系		2	3	0
<b>中國醫藥大學</b>	<b>總計</b>		<b>37</b>	<b>56</b>	<b>0</b>
玄奘大學	宗教與文化學系		0	1	0
玄奘大學	社會工作學系		1	2	0
玄奘大學	應用心理學系		1	2	0
玄奘大學	法律學系		1	1	0
玄奘大學	應用日語學系		0	1	0
玄奘大學	餐旅管理學系		0	1	0
玄奘大學	大眾傳播學系		1	2	0
玄奘大學	影劇藝術學系		0	2	0
玄奘大學	藝術設計學院學士班	--	--	--	--
玄奘大學	藝術與創意設計學系		0	1	0
玄奘大學	視覺傳達設計學系		0	1	0
玄奘大學	時尚設計學系		0	1	0
<b>玄奘大學</b>	<b>總計</b>		<b>4</b>	<b>15</b>	<b>0</b>
開南大學	保健營養學系		1	4	0
開南大學	健康產業管理學系		0	5	0
開南大學	國際企業學系		1	4	0
開南大學	企業與創業管理學系		1	4	0

學校名稱	系所(組)名稱	外加名額			
		原住民考生			
		分發入學	繁星推薦	申請入學	單獨招生
開南大學	商學院國際榮譽學士學位學程		0	0	0
開南大學	電影與創意媒體學系		1	6	0
開南大學	資訊管理學系		1	4	0
開南大學	資訊傳播學系		1	4	0
開南大學	國際物流與運輸管理學系		1	4	0
開南大學	觀光與餐飲旅館學系		1	7	0
開南大學	空運管理學系		1	7	0
開南大學	休閒事業管理學系		1	3	0
開南大學	法律學系		1	10	0
開南大學	應用英語學系		1	4	0
開南大學	應用日語學系		1	10	0
開南大學	應用華語學系		0	0	0
開南大學	總計		13	76	0
台灣首府大學	飯店管理學系		0	0	0
台灣首府大學	烘焙管理學系		2	2	0
台灣首府大學	觀光事業管理學系休閒旅遊組		0	0	0
台灣首府大學	觀光事業管理學系經營管理組		0	0	0
台灣首府大學	餐旅管理學系		1	2	0
台灣首府大學	幼兒教育學系		1	2	0
台灣首府大學	總計		4	6	0
康寧大學(臺北)	長期照護學系		0	0	0
康寧大學(臺北)	嬰幼兒保育學系		0	0	0
康寧大學	總計		0	0	0
佛光大學	社會學暨社會工作學系	5%	1	5	0
佛光大學	心理學系		0	5	0
佛光大學	公共事務學系	5%	2	4	0

學校名稱	系所(組)名稱	外加名額			
		原住民考生			
		分發入 學	繁星推 薦	申請入 學	單獨招 生
佛光大學	應用經濟學系		0	5	0
佛光大學	管理學系	5%	0	7	0
佛光大學	文化資產與創意學系		0	4	0
佛光大學	傳播學系		0	9	0
佛光大學	產品與媒體設計學系	5%	0	8	0
佛光大學	資訊應用學系	5%	0	7	0
佛光大學	中國文學與應用學系		0	4	0
佛光大學	歷史學系	5%	0	4	0
佛光大學	外國語文學系		0	6	0
佛光大學	未來與樂活產業學系	5%	0	4	0
佛光大學	健康與創意蔬食產業學系		0	0	0
佛光大學	佛教學系		0	0	0
<b>佛光大學</b>	<b>總計</b>		<b>3</b>	<b>72</b>	<b>0</b>
明道大學	中華文化與傳播學系		0	0	0
明道大學	應用外語學系		0	0	0
明道大學	景觀與環境設計學系		0	0	0
明道大學	數位設計學系		0	0	0
明道大學	智慧暨精緻農業學系		0	0	0
明道大學	智慧能源工程學系		0	0	0
明道大學	企業管理學系		0	0	0
明道大學	休閒保健學系		0	0	0
明道大學	餐旅管理學系		0	0	0
<b>明道大學</b>	<b>總計</b>		<b>0</b>	<b>0</b>	<b>0</b>
亞洲大學	幼兒教育學系		2	7	0
亞洲大學	社會工作學系		4	6	0
亞洲大學	外國語文學系		2	3	0
亞洲大學	數位媒體設計學系		2	7	0
亞洲大學	視覺傳達設計學系		2	7	0
亞洲大學	創意商品設計學系	5%	2	7	0

學校名稱	系所(組)名稱	外加名額			
		原住民考生			
		分發入 學	繁星推 薦	申請入 學	單獨招 生
亞洲大學	時尚設計學系	5%	2	6	0
亞洲大學	室內設計學系	5%	2	6	0
亞洲大學	資訊工程學系	5%	3	8	0
亞洲大學	行動商務與多媒體應用 學系	5%	2	7	0
亞洲大學	資訊傳播學系		2	7	0
亞洲大學	生物資訊與醫學工程學 系		1	0	0
亞洲大學	經營管理學系	5%	2	7	0
亞洲大學	休閒與遊憩管理學系		2	4	0
亞洲大學	休閒與遊憩管理學系旅 遊事業管理組	--	--	--	--
亞洲大學	休閒與遊憩管理學系餐 旅事業管理組	--	--	--	--
亞洲大學	會計與資訊學系	5%	2	4	0
亞洲大學	財務金融學系	5%	2	7	0
亞洲大學	財經法律學系	5%	2	8	0
亞洲大學	財經法律學系科技法律 組	--	--	--	--
亞洲大學	財經法律學系財經法律 組	--	--	--	--
亞洲大學	物理治療學系	5%	2	3	0
亞洲大學	學士後獸醫學系		0	0	0
亞洲大學	職能治療學系	5%	2	3	0
亞洲大學	聽力暨語言治療學系	5%	2	3	0
亞洲大學	心理學系		2	10	0
亞洲大學	健康產業管理學系	5%	2	8	0
亞洲大學	食品營養與保健生技學 系保健化妝品組		1	3	0

學校名稱	系所(組)名稱	外加名額			
		原住民考生			
		分發入學	繁星推薦	申請入學	單獨招生
亞洲大學	食品營養與保健生技學系食品營養組		1	5	0
亞洲大學	醫學檢驗暨生物技術學系		2	4	0
亞洲大學	視光學系		2	8	0
亞洲大學	護理學系	5%	2	13	0
亞洲大學	學士後護理學系	5%	0	0	0
亞洲大學	總計		54	161	0
法鼓文理學院	佛教學系		0	0	1
法鼓文理學院	總計		0	0	1
馬偕醫學院	醫學系		0	0	0
馬偕醫學院	護理學系		2	2	0
馬偕醫學院	聽力暨語言治療學系語言組		0	1	0
馬偕醫學院	聽力暨語言治療學系聽力組		0	1	0
馬偕醫學院	總計		2	4	0
臺北基督學院	基督教博雅學系		0	0	2
臺北基督學院	總計		0	0	2
中信金融管理學院	人工智慧學系		1	1	3
中信金融管理學院	金融管理學院學士班		1	1	3
中信金融管理學院	財務金融學系		1	1	3
中信金融管理學院	企業管理學系		1	1	3
中信金融管理學院	財經法律學系		1	1	3
中信金融管理學院	總計		5	5	15
一貫道天皇學院	一貫道學系		0	0	0
一貫道天皇學院	總計		0	0	0

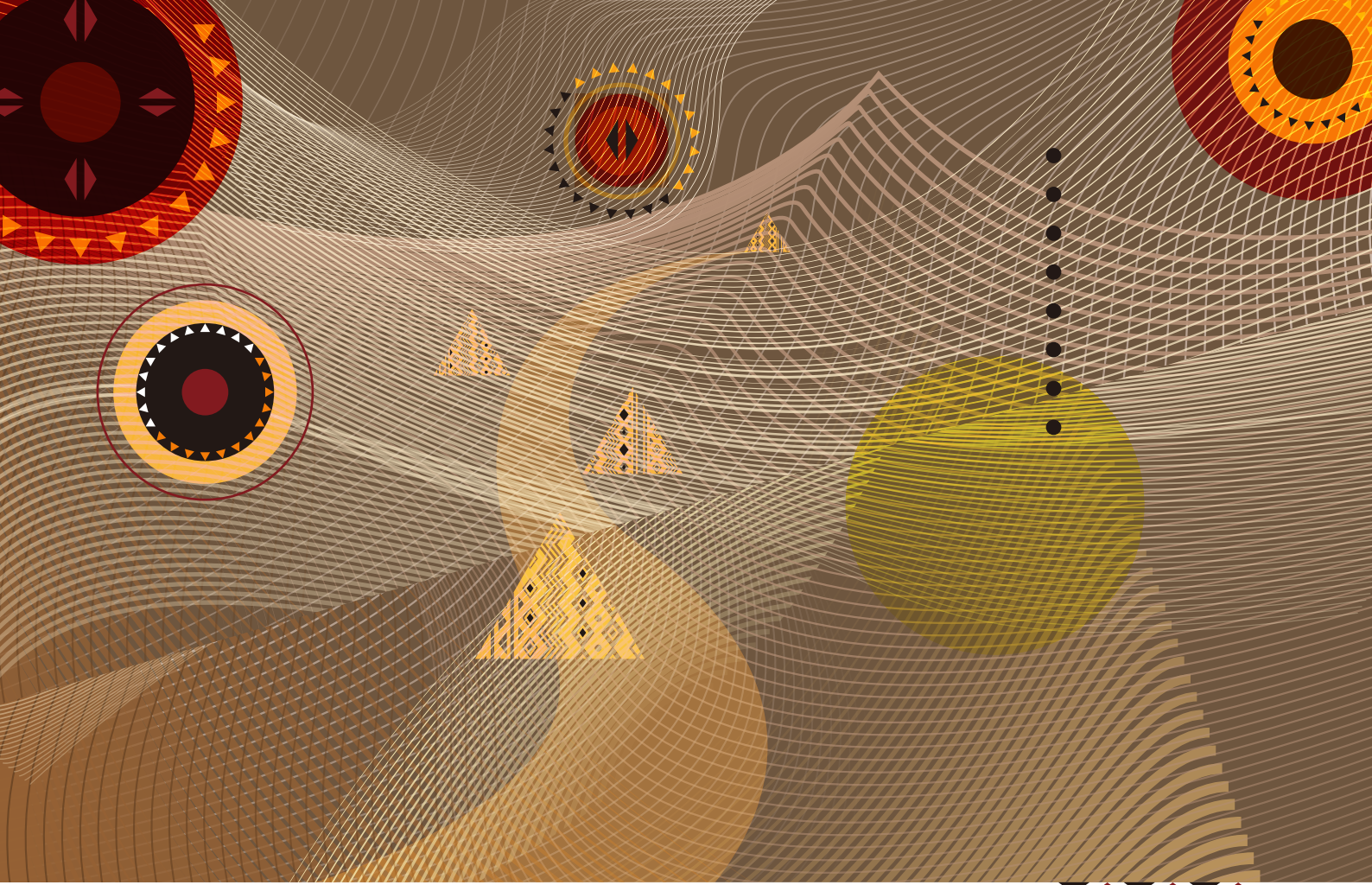

指導單位 |  教育部國民及學前教育署  
K-12 Education Administration, Ministry of Education

 臺中市政府教育局  
Education Bureau, Taichung City Government

承辦單位 |  國立臺中教育大學  
原住民族教育及文化研究中心

 TCIERC  
臺中市原住民族教育資源中心